ESTABLISHED 1872, NO. 19615 THE SHUN PAO SHANGHAI. THURSDAY OCTOBER 20. 1927.

申報

中華民國十六年
十月二十號星期四
舊曆丁卯年九月二十五日
外埠三張半 本埠另加增刊二大張
今天本報售大洋四分
第一萬九千六百五十五號

今日大事記

▲三十三軍與孫軍在定遠北激戰孫軍退却
▲晉軍襲擊妙峯山
▲何應欽在崑山檢閱
▲汪精衛電邀陳樹人赴滬籌備恢復中央執委會事
▲粵省防軍減爲兩師
▲汕頭各界因日艦侮辱中國海軍案昨日舉行反日大示威
▲漢口三民社案開審

上海特別市市政府秘書處爲印行市政週刊啓事

本府秘書處自本日起每星期四印行市政週刊一次隨同申報在本埠附送不取分文如有缺少可向送報者索閱至外埠各機關則另由本府郵寄 戊A3279

王懷琪編 體育用書 商務印書館寄售

三段教材補編 一册 二元 是書之作乃補正編之不足關於學校體育需要之材料罔不廣搜博載在體育教材書中首屈一指備之可以運用無窮

圓陣遊戲大全 一册 八角 學校操場不廣教授遊戲殊多困難惟有圓陣排列之遊戲可免是弊是編蒐集此種遊戲教材百廿餘種均經實驗一種遊戲有一種之興趣確爲中小學校及幼稚園最需要遊戲書籍

體育格言:健言 一册 三角 是書蒐集中外古今名人關於體育上之格言六百餘則每則附圖表明尤爲醒目家庭與學校置備一册既可作格言以勉子弟又可作演說作文引證之資

兒女強身法 一册 四角 愛護兒女不必重視藥餌惟注意體育能令兒女強健是書爲兒女強身之寶愛護兒女者不可不讀

健康精言 一册 五角 凡日常衛生上應注意之要言均包括在內爲各界必備之書教師手置一册可作衞生常識之教本

體育測驗法 一册 四角 內容分球類測驗運動測驗體操測驗體格檢查分數計算法身長年齡分組法其中分數標準表有三十餘種學校體育分數如欲公開者則此書不可不備

室內八分鐘體操 一册 二角
華佗五禽戲 一册 三角五分
分級八段錦 一册 四角
中國疊羅漢 一册 六角 校樣閱過現已正式開印全書均用銅版紙計圖有六十餘幅
三段教材正編 一册 三元 二版業已銷罄三版在修訂中不日付印

今日下午三時 追悼李鷺洲先生

幕設愛多亞路一四一〇號(即本公司對面)團體追悼禮準三時舉行諸親友隨時臨弔三時起六時止 大中國影片公司同人謹啟 戊A3362

楊慶炎同志鑒

別後僅通一信請將代買各物并通訊處交上海霞飛路中江醫院轉周啓 甲B4892

陳復初先生台鑒(官印炎)

頃前在小號定做西裝洋一百十九元六角迄今日久未來領取[illegible]賜示住址以便[illegible]大洋服號啟 乙A5275

潘天籟君鑒

查君存敝行活期存款戶名潘天籟印鑑改由張曉天君來行聲稱原有支單遺失請另換印鑑今由張曉天君來行取欵特此登報通知閣下如對於張曉天取欵一事倘有異議請即來行 上海中國銀行啟 十六年十月十九日 乙A5151

上海廣仁堂衛生藥油

普通藥油遍天下類皆透肌發表解凝辟穢而已所用皆辛烈粗[illegible] 甲A4796

華昌車行招請外埠經理處啓事

法國老虎牌腳踏車中國全境爲本行獨家經理此車製造之優美精堅早爲社會所推許莫不同聲贊美故本行自以[illegible] 戊A3375

金山烟草公司新出各牌香煙露佈

本公司新出廿支日光銀山兄妹新新雲龍十支恩愛各牌香烟同業中有相同商標者請於三日內帶同確證向閘北香山路兩宜里舌字十三至十五號本事務所接洽逾期則本公司商標確定概不更改此佈 甲A4827

仁濟醫院啟事

公啟者本院訂于十月二十一號（即星期五）下午五時十五分在本院開捐欵人特別會議凡前經資助本院各大善士務希屆時賁臨指示一切爲荷 乙A5289

上海廣東帮旅棧通告方言工會罷工各工友

查我旅棧，方言工會各工友，因受少數人之煽惑，然罷工，本旅棧等，請於三日內復職，已可想見，未見復工，其無誠意，以待磋商，乃提出加資條件，不待正當解決，已逾期，茲再鄭重通告，凡已罷工之工友，所存本人行李，及一切物件，限兩天內，親自來棧携出，否則即將該項存物，送交捕房代爲收存，以免貽誤，特此通告。泰安，大安，平安，廣泰來，名利棧，共和，全啟 十月二十日 戊A3378

OMEGA 亞米茄表

美商滿海洋行獨家經理
上海外灘十二號滙豐房子四樓 電話中央五二二一

注意

報載南京路二十七號NORO WATCH CO.（譯名亞米茄表行）清理一節該行與瑞士國之亞米茄表廠(OMEGA WATCH CO. SWITZERLAND)毫無關係蓋NOROWATCH CO者爲前此亞米茄之經理人而假用亞米茄表行爲中文名稱也現在該表已歸敝行獨家經理恐有誤會特表而出之維希公鑒 滿海洋行啓 甲A4895

江西景德瓷器公司敬謝來賓

昨日敝公司正式開幕荷蒙各界貴賓臨選購祇以顧客擁擠招待或有未週特此登報道謝並誌歉忱 乙A5262

上海電報局通告

啟者據無線電台函稱現在至雲南新疆迪化等處無線電報據滇台電稱收發甚佳滬方面可以照常收發等情據此除通函各洋行查照外合亟通告傳衆週知此啟 戊A3370

江西旅滬工商友誼會通告

本會第三屆改組委員制于本月十一日開選舉會當選定執行委員 黃葆祥 王椿茂 陸海泉 徐仲宣 羅叔卿 李同順 王怡元 周湊坤 袁錦榮 王竹林 羅時生 監察委員 李恩九 黃 劉文 楊天興 羅洪盛 陸發祥 李長發 李合祥 羅生泰 羅金二 仲裁股 交際股 鄒樹和 徐森林 李毅生 蘇茂發 調查股 李發記 劉天興 岳福生 袁盛發 楊順興 盛元茂 宋福泰 于十八日就職并聘請魏鄂華爲義務法律顧問特此通告 乙A7525

上海特別市商民協會布業業會成立通告

本會自奉委籌備以來經數月現徵求會員以及選舉正式委員各種手續均已辦竣謹定本月二十一日(即夏曆九月廿六日)下午二時假總商會議事廳舉行成立典禮未請各機關各團體屆時派員指教禮畢後即開選舉票匭凡我會員務望一致參加其有未投選舉票者望於是日帶會親投是所至盼 乙A5285

朱斯蒂律師代表東南植業銀行訴追同福公司吳萃五張寶名等抵押債欵一案奉上海臨時法院核准登報公示送達本案關係人張錦林張聖林

上海租界臨時法院爲公告事案據東南植業銀行狀稱前訴追上海同福公司吳萃五等抵押借欵案奉判決在案惟對於抵押品英册第六〇五〇號道契地執行過戶管業手續除請先予登報公示送達有關係者之張錦林張聖林如有異議依限來案聲明等情到院准此合亟公示仰該張錦林張聖林等對於本案抵押英册第六〇五〇號道契地過戶管業倘有異議限二十天內來案聲明如果逾期當即准予給發過戶管業特此公告 中華民國十六年十月十九日 戊A3372

南京寶慶銀樓啟事

啟者本樓創於清光緒十二年開設南京城內承恩寺大街歷有年所茲因股東改組是以重立議墨嗣後概以十六年夏曆九月新議墨爲憑從前本樓老議墨一概取消作廢特登申新二報聲明諸希 公鑒

鎮江寶盛銀樓啟事

啟者本樓創於清光緒八年開設鎮江西門大街萬家巷口歷有年所茲因股東改組是以重立議墨嗣後概以十六年夏曆九月新議墨爲憑從前本樓老議墨一概取消作廢特登申新二報聲明諸希 公鑒

南京寶興銀樓啟事

啟者本樓創於清光緒廿二年開設南京水西門內坊口大街旋於民國五年遷移本城三山街大功坊北首營業歷有年所茲因股東改組是以重立議墨嗣後概以十六年夏曆九月新議墨爲憑從前本樓老議墨一概取消作廢特登申新二報聲明諸希 公鑒

上海南京路拋球場 麗華公司冬季大減價 廿五天

由夏曆九月念五日起 上海麗華有限公司謹啓 乙A5222

應時毛冷衫大減價

本廠所織毛冷衫最爲優美天氣已寒爲各界應時需故特克己比衆便宜二磅足蜜蜂粗毛冷衫每件五元至六元細毛每件三元背心二元色色皆備如蒙惠顧無任歡迎 上海北四川路橫浜橋南首全益冷衫廠啓

軍用衛生線冷衫 冬令要品

香港悅利晉益廠貨大批到申廉價出售如蒙賜顧格外歡迎 上海天后宮橋南首北京路慶順里電話中央三千九百七十五號 宏利豐啓 乙A4902

上海三洋涇橋 元泰呢絨綢緞洋貨秋季大減價

九月初六起 星期三
電話中央二四五八

你曾否告訴你的：未婚妻……

普通做的棉被，缺點甚多，其最顯著的，被單質地太粗糙，有線縫容易破碎，被面不能下水洗滌，被絮用後，發現多量棉核，三友實業社之全幅被單，被面，被絮，毫無上列缺點，全幅被單，質地很白，溫糯精良，緞花被面，花樣富麗堂皇，日晒洗滌，永不退色，三角牌衛生被絮，內外一樣潔白，熯力充足，經用耐久，物質外觀既好，經濟上又甚合算，婚嫁用床上和合棉被，及一切家庭日用品，至三友實業社，購辦，最爲合宜，你曾否告訴你的未婚妻注意到這一層，使日後於無形中增加你倆甜蜜的幸福，舊曆九月二十日起，被單，被面，被架，各種線襪，一律九折，床毯，窗帘，門帘，自由布，長馬夾料，旗袍料一律八折，是很好的機會，三角牌自由童襪，傳神入妙，是襪中別開生面的新創作，顏色花紋，恰如自由布，售價每雙自二角起，至三角四分止，廉價九折，洗滌日晒，永不退色。

自由童襪

三友實業社 門市部 郵售部 上海南京路浙江路東 電話中央一〇一七 乙A5261

周君法仁惠鑒

[illegible]

劉宣君鑒

函電無赴齊均未曾念 [illegible]

范邦誠善甫注意

汝等二人不別而行一去三天杳無蹤跡誠恐有不如意之處故可商量快速歸來寧弗迷途忘返 [illegible]

通信處源康海味行 葛維安代汝父母啟事 4883甲A

朗清道人啟事

啟者因有要事回奉化一行約三星期從陰曆九月廿四日起對於上海虹口新記浜路雪竇分院慈悲醫室一切門診暫停此通告請祈原諒 電話北三五一七號 乙A5229

衛慎昌林啟事

[illegible]

瑞康營造廠債權團緊要啟事

茲有該廠金陵路作內已被人借去紗貨 [illegible]

寶輝堂燭業公所啟事

茲緣開銷步漲勢難維持特此同業公議自丁卯年 [illegible]

尤森庭敬辭通商各口轉運公所董事之職

森庭材識謭陋承同業諸君厚愛 [illegible]

樓蓮椿為顧錫昌存欵啟事

茲因顧錫昌生前存余處洋一千二百元 [illegible]

錢祖耀辭職聲明

敝人向充泰申莊 [illegible] 特此登報申明 乙A5264

圖章聲明作廢

鄙人有圖章一個於旅行時遺失該印刻有晉卿二字如有人拾得概不生效力除通告各關係人外特此聲明 晉卿白 乙A5243

遺失符號聲明作廢

[illegible] 甲A4888

退保聲明

茲因先嚴坤山公已於本月十九日病故所有生前一切擔保自後概作無效恐未週知特此聲明 乙A5279

退保聲明

先嚴諱錫三字文臣於本年十月十號在大連病故所有生前對外直接間接口頭書信各項擔保此後概作無效特登申新兩報聲明 棘人梁光綸 光紳 光鑾 特啟 甲A48:3

湯餅助捐

餘姚金筱鎔君以得孫之慶 [illegible] 上海孤兒院謹啟 丙A3866

被竊墨灰賞格壹百元 再加壹百元

本號於本月十五號上午一時至五時之間被竊去CTC嘜墨灰五箱又CRA嘜墨灰一箱AT嘜墨灰二箱共計八箱報請公安局及英法總巡捕房查緝外如有通風報信因而捉獲者賞洋一百元人贓並獲者賞洋二百元決不食言 上海城內縣基路文方齋墨莊啟 丙A886

杭州湖墅箔業樂會堂失竊賞格

[illegible] 甲A4730

中國唯一煙草公司啟事一

本公司經訂約受上海成都路十六號華南烟廠 [illegible] 籌備處天潼路青雲里第一號門牌

中國唯一煙草公司啟事二

本公司頂受興民烟草公司 [illegible] 籌備處天潼路青雲里第一號門牌 乙A

張籥雲律師受任中國唯一烟草有限公司法律顧問啟事

本律師受任中國唯一煙草有限公司常年法律顧問 [illegible] 乙A5244

施卓人大律師啟事

本律師受大東南烟公司 [illegible] 乙A2865

律師范剛代表大新舞台對過朝南門面明星公司以改組以及添加鑫記另行營業聲明

福州路三百二十八號即 [illegible] 乙A5286

江一平律師代表徐直甫緊要啟事

[illegible] 乙A5248

陳瑛 高文麒 律師代表上海第一煤球有限公司啟事

[illegible]

朱樹楨律師代表小東門外大生弄口德發潮幫號捉拿司帳錢玉亭

錢莊私取鈔洋三千元逃匿 [illegible] 乙A5267

伍守恭律師代表震華電氣廠有限公司聲明

[illegible] 乙A5284

朱鳳池大律師代表仰西和尚通告

[illegible] 乙A5283

黃誕文律師代表葉良聖緊要聲明

[illegible] 甲A4914

蔣保釐律師代表金岑氏啟事

敝當事人金岑氏前因要求別居與其姑金范氏涉訟法院茲接金范氏來函 [illegible] 甲A3878

律師戴景槐受任上海北虹江路一百十一號上海風琴廠常年法律顧問

[illegible] 甲A8014

張德欽律師警告廈門楊維璜

[illegible] 事務所四川路 [illegible] 乙A2513

魏道明律師受任大關帝殿住持李錫庚君為常年法律顧問通告

[illegible] 甲A4857

費文品律師受任利豐絲廠錢敬之君 公益號陳道生君 常年法律顧問

[illegible] 乙A5231

林濚慶律師代表王景川女士警告李中一（即仲言）

[illegible] 乙A5227

陸聰祖律師代表周芝生君緊要聲明

[illegible] 戊A3354

安德臣大律師為韓次君聲明啟事

[illegible] 甲A4673

律師宋士驤代表謝麗湘緊要聲明

[illegible] 乙A5198

訃告不週

[illegible] 甲A4788

哀啟

不孝等罪孽深重不自隕滅禍延 顯祖考白叔太府君痛於中華民國丁卯年七月二十八日午時壽終滬寓正寢距生於道光丙午年九月初四日丑時享壽八十二歲不孝等親視含殮遵禮成服於八月二十四日恭扶靈柩暫厝四明公所箋期還里卜吉安葬 謹遵遺命不用計告辱蒙 親友函電弔唁感繼以泣謹箋於夏曆九月二十五日在本埠貴州路壽聖庵誦經哀此謹啟

[illegible] 泣血稽顙 [illegible] 泣稽首 甲A4814

粵菜酒樓茶點職工會徵求會員啟事

[illegible]

上海特別市商民協會醬酒業業會徵求會員通告 第二號

[illegible] 乙A5104

上海特別市農工商局舉辦商業調查通告

[illegible] 戊A3364

江蘇戒烟藥品專賣處通告 第二號

本處戒煙藥品准於陽曆十月二十日開始專賣除呈報並分行外合行通告

浙江戒煙藥品專賣中興公司通告 第四號

[illegible] 乙A5199

財政部國債局通告

[illegible] 乙A5550

國民政府財政部續發江海關二五附稅國庫券通告

[illegible]

國民政府續發江海關二五附稅國庫券條例

[illegible]

國民政府續發江海關二五附稅國庫券簡章

[illegible]

國民政府交通部通告

[illegible]

西北國民軍東路軍暫編六十九軍第二師駐滬辦事主任吳奉慈啟事

[illegible] 甲A4906

國民革命軍第十三軍第一師司令部啟事

[illegible] 乙A5233

國民革命軍獨立第一師副官處啟事

[illegible] 乙A5269

東方雜誌 第二十四卷第十三號

狂濤將至的太平洋……愈之
各國調解勞資衝突方法之比較……頌華
裁軍會議與英美日三國之政策(英國通信)……莫震旦
王靜安先生傳……徐中舒
歐洲近代三大批評學者(二)……朱孟實

圖畫
日本的東方政策……化魯
歐洲大陸子的怪論……化魯
維也納大暴動事件……化魯

東方與西方
英人眼光中的中國問題……丁思
中國人民之要求……魏肅師
中國真正之危機……杜威
日本出兵山東之用意……張賢正

新語林
勞動的生理……黃石
建昭(小說)……黎錦明
實行關稅自主裁撤釐金之文件……附錄
紅帽子的生活觀……文宙
馬吉亞佛利四百年紀念與今日歐洲的政治實際……孤航
英帝國首相總會議的選舉……文宙
影先控制機械的發明……幼雄

每冊一角二分半 全年廿四冊三元

商務印書館啓

商務印書館精印 漁洋山人手柬

一冊 定價三元 郵費五分

漁洋山人墨蹟、流傳甚尠、書札尤所罕見、此冊曾爲長樂梁章鉅所藏、札中皆與林吉人掛訂精華錄之語、山人雖不以字名、然氣格高古、柔閒蕭散、有晉唐風味、自嘉慶迄今、題跋有五十餘家之多、林文忠、阮文達、翁覃谿、皆不厭長題、董誥何子貞謂山人書律至精、用意行筆、瘦勁而有逸韻、洗盡算子氣、茲用珂羅版影印、想世讀山人詩者、必爭購此手蹟墨寶也、

上海亞東圖書館 特價

展期至陽曆十月底止 原售八折今售六五折

胡適文存 [illegible]
胡適文存二集 [illegible]
孟和文存 [illegible]
科學與人生觀 全書二冊 定價大洋一元
市政制度 顧彭年著 定價七角五分
戀愛心理研究 任白濤譯 定價大洋七角
近代戀愛名論 任白濤編譯 定價大洋八角
蹤跡 朱自清作 定價大洋四角
紅樓夢辨 俞平伯著 定價大洋一元
音樂的常識 豐子愷著 定價大洋九角
普希金小說集 趙景深譯 定價七角五分

加標點符號分段的
水滸、儒林外史、紅樓夢、西遊記、三國演義、鏡花緣、水滸續集、三俠五義、兒女英雄傳、老殘遊記、海上花
全有胡適之先生的考證傳序或引論
有的有錢玄同先生的序
有的有劉半農先生的序

[illegible]

特價以上列廿二種爲限其餘不在此例 郵費照定價加一成 多退少補

(7)

新出版 資本論解說

德國考茨基著 戴季陶先生譯 胡漢民先生補譯

定價 平裝大洋一元 精裝大洋一元三角

馬克斯資本論是有名難讀底書，但是我們讀了考茨基所著的解說，就會識馬克斯經濟學底大旨，不會覺得難讀了。因爲資本論底難讀，不在乎馬克斯用語的難深特別，而在讀者還有相當豫備底工夫，考茨基是替我們豫備好的。他將馬克斯研究底方法，組織底體系，處理底問題，理論底要點，都給我們解說清楚。所以由資本論出版到現在，歐美各國所有從事於解釋的書，遂未有比牠好的。戴季陶先生在前幾年譯出大半，最近又由胡漢民先生補譯完全。中間還經過朱執信先生和李漢俊先生校訂，可知此書底價值。

上海棋盤街 民智書局發行
杭州民智書局 廣州民智書局 各大書坊均有代售

郵乘三卷第二期出版

本期郵乘中英文共八十頁。除華郵圖鑑繼續刊載外。更有周今覺君之集郵歷程。爲極有趣味極有價值之名著。其珍品之披露者。爲東西兩半球最罕貴之兩票。用彩色精印。尤爲出色驚人。此外有華郵鼻祖棣費拉德氏之小傳。并其墨蹟。又第一次闕邊黃五分全張之版式。爲華郵中極大之珍秘。亦於本期披露。故本期之精采。爲從來所未有。書印無多。購閱從速。 寄售處 上海棋盤街商務印書館 戊A3343

中央婦女部徵文啓事

啟者本部現擬出定期刊物一種名曰婦女半月刊各界同志如有以鴻篇巨製投寄者無論文言白話一律歡迎茲將投稿規約開列如下(一)投稿者不分性別惟文字須與女運動問題有關(二)來稿無論登載與否概不寄還(長篇聲明須寄還者不在此例)(三)來稿須字劃清楚(四)一經登載酬報從豐(五)來稿須書明南京中央婦女部宣傳科編輯股收 乙A5188

夏自怡鬻字

自怡江都人馮蒿叟之弟子也性嗜金石所藏兩漢六朝碑銘甚富考察既精臨寫殆遍用筆高古氣韻超然又好飲茶嘗以奇茗惠啜味香各別煮且飲令人歡適蓋清友也熙等爰爲訂其鬻例於後。楹聯四尺三元。外每尺加一元。堂幅四尺五元。外每尺加二元。屏幅照堂幅減半。壽屏每幅六元。冊葉扇面每件二元。招牌尺內每字四角。尺半內每字一元。二尺內每字一元半。二尺半內每字二元。堂額匾尺內每字一元。二尺內每字二元。三尺內每字五元。除詳潤單內。總收件處上海北京路瑞康里惜陰書齋及各大箋扇莊。會照。吳昌碩。朱古微。王乃徵。宣古愚。褚禮堂。趙叔孺。查大年。龔懷希。張丹斧。狄楚青。唐駝。全訂 戊A3362

上海特別市學生聯合會啓事第一號

本會根據全國學總會通告各省特別市縣學生聯合會章程及本會本屆第一次代表大會議決案改上海學生聯合會名稱爲上海特別市學生聯合會除分別呈報令行外合再通告 戊A3367

大夏大學啓事

敬啟者本大學承各界人士慷慨捐助贊我募務感紉同深捐款或滙寄南京交通部或逕交本校不論數目大小均於收到時由敝會掣換正式收據收據上除敝會蓋印外並有經濟人員簽名蓋章如無正式收條款項即未收到望隨時注意以免流弊而昭實惠幸維 垂察 大夏大學募捐委員會謹啟 戊A3374

北大同學會籌備會啓事

逕啟者本校同學在滬發起北大同學會茲訂於十月二十三日(星期日)下午二時假徐家滙交通大學開成立大會屆時務希本校教職員及同學賁臨爲荷 甲A4926

黃埔畢業同志公鑒

凡在黃埔畢業尚未有工作之同志會經登報聲明請到軍事委員會副官處報到俾設立軍官研究所以資深造茲因副官處改組請於本月內到中央陸軍軍官學校籌備處文書科報到爲盼 中央陸軍軍官學校籌備處啟 十月十五日 戊A3334

上海法科大學董事會啓事

本校現以正校長董康辭職副校長潘大道被刺即行召集緊急會議討論善後當經公推褚輔成董事長暫代校長沈鈞儒董事暫代教務長吳凱聲大律師爲會計董事此啟 A3351

國民革命軍第一軍教導團招考學兵通告

茲爲補充本軍幹部人才起見特招考學兵若干名在滬地訓練有志從軍者幸勿觀望自誤(甲)年齡十八歲以上念四歲以下(乙)資格具有高小畢業或相當程度體力強健確無惡嗜好者(丙)畢業期限六個月(丁)畢業後待遇分派各師以軍士任用(戊)報名地點本埠楓林橋本軍交通教練所(己)報名日期自登報之日起至本月念一日止(庚)考試日期十月念二日(辛)考試地點本埠楓林橋本軍交通教練所 甲A4846

鎮江寶蓋山崇實女子中學校照常開學通告

第四中山大學揚州中學續招初中男女各部一年級生廣告

(一)名額 五十名 (二)報名 十月十五日起至二十四日止 (三)考試 初試二十五日 覆試十月念九日 (四)資格 中等學校畢業

考期 十月二十九日 地點 揚州大汪邊 簡章函索即寄 戊A3263

國立勞動大學勞農學院招考男女本科生廣告

業及有同等學力者(五)報名及考試地點 本大學勞工學院(江灣火車站) 招生簡章及組織大綱可函至勞工學院報名處索取並附郵票二分 戊A8294

第四中山大學淮安女子中學校招生

(學額)初中一年級五十名初二插班生十五名初三插班生十六名高中師範科一年級插班生二十名二年級二十名(報名日期)自即日起至考試前一日止(考試日期)十月廿九三十兩日(報名手續)繳試驗費一元(不退還)隨帶畢業或修業證書并最近四寸相片一紙淮安無旅舍投考生如須在本校膳宿者每生另繳膳宿費二元行李自備投考人同招生簡則向清江浦淮陰中學校索取外埠附郵票一分(報名處)淮安本校或淮陰中學(須於前二日至本校)(開學日期)十一月一日 戊A3254

第四中山大學淮陰中學校續招高初中插班生 新生

考期十月二十七二十八日 欲知詳情請查九月二十三至二十九日申新兩報本校第一次招生廣告或向本校函索簡則 戊A3215

銀行函授招生

本校續招新生一百名專授以銀行智識養成中國銀行得用人才使畢業後得以投身各處銀行公司服務爲目的報名自登報日起可以入學函授速成科三個月畢業學費八元科目列印校章函索校章附郵二分凡先後閱過校章者即希報名可也再介紹部啟事如各處洋行公司欲請本屆畢業生服務者望早接洽以便分派保可滿意也校址上海北四川路寶樂安路對過餘慶坊 中國銀行函授學校啓 甲A4700

上海各路商界總聯合會對續募二五庫券宣言

申討伐叛逆山已成九仞而勛動力重千鈞政府欲一鼓成功續發二五庫券吾人揭穿假面 [illegible]

二五庫券吾人既踴承於前其信用已昭著其功效亦彰明 [illegible] CA5600

揚州公所建築大殿興工啓事

敬啟者本公所創設以來 [illegible] 工程費所缺尚多務祈 [illegible] 早日落成以資觀瞻而安旅魂此舉之功洵非淺鮮矣 董事 沈鼎臣 徐輔臣 李雲靈 特白 乙A5287

再者本公所於民國十三年發出捐簿除向收回外如有遺失概作無效現另換新捐冊加蓋圖記以昭愼重

上海兵工廠政治訓練處主任劉宇啓事

鄙人因病辭職業經呈請石廠長轉呈軍事委員會在案所有職務及一切手續事項概交幹事陳修和代理以後關於本處一切事件請逕向陳修和同志接洽爲荷 甲A4928

上海棋盤街 生茂祥玻璃號啓

本號 [illegible] 電話中央二千四百〇六 [illegible] 乙A5024

中西式小洋房住宅出賣

坐落威海衛路七十一號(成都路西面約十餘間南首弄內)小住宅一所出賣價廉便宜交通便利空氣好充光足位在衖中取靜極合經健者居住今因產主另有要事北上特委敝處經理如欲得該產者請至大新街迎春坊三弄三〇二號倪雲記接洽 乙A5203

招請測量員

茲有某建築公司擬聘請測量員一人到湖南境內測量土方須身體壯健并無嗜好者爲合格倘能自備測量機器更妥如有願就斯職者請即投函申報館第一百四十二號信箱書明地址籍貫年齡經驗及薪資若干合則函約面洽否則恕不覆還此啟 乙A5231

輪船出售

茲有不合本軍之用鋼質輪船一艘計長三百尺寬三十四尺三寸裝貨二千二百噸每小時速率行十海里又鐵質一艘計長一百八十尺寬二十四尺裝貨七百噸每小時速率行八海里以上兩輪均有寬大貨艙客艙並配有起重機電報機各件一切配置齊全足供航海載運客貨之用欲購者請惠臨高昌廟本處接洽爲幸 國民革命軍海軍總司令部港務處啟 甲A4825

上海輪船公司

經理廉州快輪准於本月廿二號開往桔關汕頭廣東香港各號如有貨件輸運均請惠臨本公司接洽爲荷此啟 仁記路三十五號 電話中五六七七 乙5259

招商局新銘快輪

准於本月念六日即禮拜五晚開往煙台天津 本輪賬房謹啓 A乙5242

招商局海晏快輪

准於本月念六日晚即禮拜五開往溫州 本輪賬房謹啓 甲A4890

江灣賽馬

陽曆十月廿二號即陰曆九月廿七日(星期六)本會舉行第一百三十六期賽馬定下午一點鐘起賽共賽九次場內備有西餐茶點特此佈告 萬國體育會謹啓 乙A5278

白濁聖手

姚爾昌醫師係美國本薛文尼大學醫科博士自返國後歷任中外各大醫院花柳科專門醫師事理經驗均極宏博對於白濁各症尤能獨出心裁發明比衆不同之電療術患者一經治療莫不著手成春固已名滿中外矣鄙人不揣患濁多年時伏時發遍醫罔效亦經聖手不久無痛治愈並得公濟等醫院及工部局試驗室證明斷根迄今數月尿清腎健縱豪飲狂行亦不復發誠神技也感後特爲頌揚 診時上午十一時至下午六時星期日下午休息 診所在寧波路四川路轉角 幸宗良謹啟 A1567

同德婦孺產科醫院 擴充範圍 施診送藥

(院址)麥根路十三號舊名同德產科醫院 (時間)每日午後四時至六時星期日停診 (醫生)院長周君常醫務主任楊元吉產科女醫生程啟蒨 (附註)有力願繳費者號金五角藥資照本在四時至六時內隨到隨診規定時間之外作特診算診金一元備有各等病房收納病者 戊A3332

病從口入

諺云病從口入蓋言人之疾病大都由于口中吸入惡濁空氣或微生毒菌等所致防禦之法以常服福美明達保喉聖片爲最靈妥因此片功能殺毒滅菌清血潤肺如覺咽喉微痛當即含福美明達數片于口中不但能治喉痛更能預防喉痧喉癬發炎及最危險之熱病紅疹瘄子肺癆等患誠不愧爲保喉聖片也柏林大學教授雷廷LEYDEN博士每勸人常服福美明達謂其功效卓著足能祛毒除病也

本外埠各大藥房均有出售
柏林華發大藥房精製
中國美最時洋行總經理

上海四馬路 蘇瑞生丸散藥局十七週紀念十天

凡購各種丸散藥酒藥油特送一律
買一瓶送一瓶
買一盒送一盒
九月十九日起廿九止限送十天例不展期請速快來勿失機會

承築紹曹嵊省道支路汽車股份有限公司第二期股款展期續收啓事

本公司原定陰曆七月十五日起至七月底止爲續收第二期股款之期業經公告在前乃屆期以受時局影響各股東間有不克如期繳納函商展緩日期者用再定於陰曆九月初一日起至九月底止爲續收第二期股款之期以便繼續進行務希各股東向下開各代收股款處繳納不勝盼禱特此再行公告

代收股款處 上海中央信託公司銀行部 信通銀行 永豐錢莊 安裕錢莊 同春錢莊 杭州地方銀行 道一銀行 紹興農工銀行 乾泰源錢莊 怡豐聯號 信孚錢莊 嵊縣農工銀行 汪聚豐錢莊 新昌五昌錢莊 乙A5121

漢口第一紡織股份有限公司緊急通告

敬啟者本公司因經濟斷絕無法支持於九月初八日暫行停工茲定於夏曆十月初五日下午一句鐘假漢口總商會召集臨時股東大會討論救濟辦法事關緊急除分函外務希各股東屆時準臨幸勿吝玉爲盼特此通告伏乞 公鑒 漢口第一紡織公司謹啟 乙A5185

氣逆 艾羅療肺藥

肺爲呼吸之器、藏痰之庫、痰而過多、則阻塞氣管、於是呼吸不暢、成氣逆之險症！凡氣逆者、速服艾羅療肺藥、有驅痰之奇功、將肺部頑痰驅出、氣管自然宣通、肺管既通、呼吸暢而氣逆自平矣、試服一瓶、即見奇效、

●大瓶二元 ●小瓶一元二角五分

上海三馬路中法藥房發行 各省各大藥房及國內外埠分行分售

中國大達烟廠股份有限公司成立大會通告

本公司股本業已收足茲特定夏曆本月二十八日即陽曆十月二十三日星期日下午二時假座西藏路寧波旅滬同鄉會開成立大會凡我股東務祈撥冗惠臨除專函通知外特登報通告 ZA6249

民華烟草股份有限公司特別啟事

逕啟者本公司招股至夏曆九月底截止之期如尚有未附股者務於九月底前來認繳本公司嗣一股過此不再添再各省同業來滬批貨雖一時供不應求本公司素抱決不擴充宗旨當竭力擴平營運以慰愛護諸君至於蘇州方面即日籌設一俟新廠落成定當及時開幕先告新同業等勿誤 ZA6224

公司俟成立後各同業可就近在蘇州提貨較爲便捷矣 上海 民華烟草股份有限公司 總理殷文元啓 中央長途電話一千五百三十六號 中央一千五百三十七號

余多愛麗煙其既璜恰八郎慧不愛極
吸年吸牌良煙佳又如好秀中令之
煙最美香以味裝美二女外能人與

時評

◉實際示人 （冷）

空言之風甚而人不輕於信人矣計巧之術精而人益不輕於信人不輕於信人者多而欲人之聽從則非言語所能收效方法所能運動矣無已其必以實際示人而始可乎以實際示人則必用其眞力量出其眞才能而後始可得其實際而後始能示人故空言之人愈多計巧之術愈精而所謂實事求是之人愈見效力世人每有反動云云此亦其一也空浮與巧詐盛行之今日人幾謂不空浮不巧詐者不能立足而我獨有實事求是之說人孰不笑其迂不知空浮巧詐能之者多識之者亦多厭惡之者亦多人人習用空浮巧詐之術以愚人人人惟恐受人之愚故誠有實事求是之人誠有實事求是之事時時處處以實際示人人又孰不樂從之哉

（一）本館定報價目 中國境內每月洋一元二角每三個月洋三元四角每六個月洋六元六角全年洋十二元八角日本朝鮮同（新疆蒙古每月洋一元二角五分）歐美各國每月洋二元七角每三個月洋八元一角每六個月洋十六元二角全年洋三十二元四角報費先惠郵票不收

（二）本報廣告刊例 「特等」登於新聞欄內每行二十七字五行起碼每日每行四角半 「頭等」登於封面及時評前以二行起碼每日每行一元四角 「二等長行」登於後幅以三行起碼每日每行九角 「二等短行」登於緊要地位以六十字起碼如超過六十字以十五遞加登於自由談下以三百三十字起碼每日每字一分二厘 「三等短行」登於普通地位（限登營業廣告）每日每字一分

●本館電話 ▲營業部（廣告及發行）中央九五號 ▲主任室中七答一 ▲庶務處中一五二七 ▲編輯部中四六二二 ▲採訪部中一五七七 ▲總主筆室中一五七六 ▲總理室中一五七六

本館開設上海漢口路二十四號始創自同治十一年即西曆一八七二年

中華郵政特准掛號立券按照總包特別優益寄遞之報紙

本館要電

◉定遠方面有戰事
▲孫軍敗退蚌埠 ▲第九軍全部北進

【徐州】十六十七兩日、三十三軍與孫傳芳軍在定遠北數十里有戰事、孫軍敗退蚌埠

【徐州】第九軍全部北進、十八日、設前站蚌埠公處、（十八日下午六鐘）

【滁州】津浦路管店北至明光枕木、被孫傳芳軍拆除甚多、（十九日下午三鐘）

【南京】三十七軍某團十九日由甯開拔、

【南京】魯滌平今日下午抵甯（十九日下午八鐘）

【北京】濟電、孫傳芳仍在濟、未赴蚌、

【浦口】九軍軍長顧祝同今日下午由常州抵甯、（十九日下午八鐘）

◉晉軍襲擊妙峯山
▲京漢車僅開到琉璃河

【鎮江】九軍某團今晨九時開甯、（十九日）

【常州】九軍某師今日開拔軍長顧祝同今晨專車赴甯、（十九日下午七鐘）

【北京】官息、晉軍騎兵四千、昨午向妙峯山下襲擊、與王琦旅激戰、（十九日下午八鐘）

【北京】官息、門頭溝妙峯山晉軍、可望不日肅清、（十九日下午十鐘）

【北京】今晨京聞砲聲漸遠、涿州附近晉軍、日內即可肅清、（十九日下午一鐘）

【北京】潘復派高家驥勞軍、昨攜食品赴京綏線、俟涿州等處解決、京保車行暢利、再赴京漢線、（十九日下午八鐘）

【北京】今日京漢車開到琉璃河、（十九日）

【天津】駐長辛店之奉軍第八十八團及第十團兩營、均開回北京、（十八日下午一鐘）

【北京】官方宣布富雙英巧電、門頭溝以西、東西齋堂之敵、爲晉軍李服膺師暨徐李兩旅、約萬餘人、（十八日下午八鐘）

【北京】外息、潘連茹在津、將奉方提出下旗等六條件轉晉、而閻迄未電覆、（十九日）

【天津】于芷山十七晨由京赴涿州、（十八日）

【北京】法人息、李景林到石家莊、招集舊部、（十九日下午一鐘）

◉豫魯兩軍繼續鏖戰
▲張宗昌調飛機助戰

【徐州】前綫戰事仍烈、十六日直飛機西赴碭助戰、（十七日下午三鐘）

【徐州】穎震師百十六旅、十六日西開赴碭、

【濟南】張宗昌令飛機隊三日內出發攻豫、該隊已修理兗州徐州兩飛行場、（十九日）

【濟南】十三軍長劉志陸電告 由柳河進攻蘭封、（十八日下午十鐘）

【濟南】膠濟路已向各軍索回機車四輛客貨車百輛、日員柴田仍在蚌埠坐索、（十八日）

【北京】福公司得焦作電 馮軍並未赴晉南、仍在開鄭附近集中、（十九日下午一鐘）

【徐州】直魯航空司令袁振銘、十七日奉調來徐、指揮飛機助戰、（十八日下午八鐘）

【徐州】官電、陳文釗十七日由碭轉往虞城觀察、（十八日下午八鐘）

【徐州】王棟十六日由徐西上、指揮五軍、各部已全西開、（十七日下午三鐘）

◉中執委會有恢復訊
▲汪精衛邀陳樹人來滬

【香港】汪精衛由漢篠電粵陳樹人謂、頃接甯覆電、贊成開四次中央全體會議、恢復中執會、此間各委、源源東下、請兄即來滬會齊、到滬時、如弟未啟程、盼即來漢、會齊等語、陳定日間赴滬、（十九日下午九鐘）

◉粵省防軍改爲兩師
▲軍廳成立守備隊五團

【香港】粵省防軍、原定四師、現減爲兩師、每月省費三十萬、（十九日下午九鐘）

【香港】政分會製臨時軍委會 銀質印一個、交李濟琛啟用、（十九日下午九鐘）

【香港】粵軍廳成立守備隊五團、由馮祝萬點收、（十九日下午九鐘）

【香港】虎門要塞司令歐陽駒、防反動派運械入口、宣佈戒嚴、（十九日下午九鐘）

◉閩新編軍逐漸消滅
▲郭鳳鳴師集泉州 ▲十一軍南下招撫 ▲林壽國佔領仙游

【福州】新編軍在下游尚有陳國輝團陳國華旅、及郭鳳鳴師大部分、十一軍已派員前往招撫、並聞林壽國已解決葉定國、佔仙游、

【廈門】郭鳳鳴全師集泉、新編各軍謀擁之抵抗、惠安十八日郭部與興化陸隊林壽國戰烈、省廈電自十七日起、莆惠間時阻、聞十一軍派隊南下入泉、但現未過興（十九日）

【廈門】楊廷樞自泉轉赴興化、與林壽國商軍事、傳爲收編郭部、（十九日下午十鐘）

【廈門】陳銘樞將自日返滬、赴甯後、偕許卓然來福州、（十九日下午十鐘）

【福州】盧興邦兄弟電昇楊愚谷副團長、楊仍辭、盧興邦昨派黃參謀長來省、接洽軍務

【福州】兵工廠長改委方幼璇、昨就職、

【福州】蔡師布告、槍決携槍擅入民家詐取之連長劉麟瑞、（十九日下午十鐘）、

【廈門】廈黨部及社團中人組閩南旅廈同志會、運動徹底解決新編軍、同安郭部退泉、滬軍擬派陸隊往接防、（十九日下午十鐘）

【福州】林壽昌被舉爲省黨部宣傳部長、（十九日下午十鐘）

◉何應欽昨閱兵崑山

【崑山】何總指揮今日下午四時由滬蒞崑、下車檢閱軍隊、（十九日下午六鐘）

【常州】第一獨立師某團、將於後日開拔赴滬、（十九日下午七鐘）

【蘇州】二十一師補充團（十九）日下午抵蘇、

【鎮江】二十二師約一團將由丹陽調滬、

◉汕頭舉行反日示威

【香港】汕各界因日艦侮辱我海軍、十七日組反日運動委員會、定十九日舉行反日示威遊行、各界休業一天參加、令各店戶懸打倒日本帝國主義白旗、據日領別府熊吉言、此事發生時、本人未接任、此案海軍方面仍未移交、本領事當無權處斷等語、現葵菊兩艦、已離汕回台灣、（十九日下午九鐘）

◉漢口三民社案開審

【漢口】三民社案、省黨部十七日將證據案呈政分會、十八晨審理該案特別委員會開審、羅貢華劉叔模等五人、由鎮壓反革命委員會派武裝衛士十餘人解到、經王法勤朱霽青李書城分別訊問、由邱致澤陳東原紀錄、午後一時始畢、內容尚未發表、訊畢、三委員互商結果、決將對此案意見、連同各人供詞、呈請政分會解決、（十九日下午二鐘）

◉川省進行統一運動
▲各方一致促成叙府會議

【成都】川中軍政當局、日來仍一致促成叙府會議、組織省政府、統一川局、出師北伐、（五日下午三鐘）

【成都】鄧劉前請田頌堯國慶來省、商時局、田電允緩期即來、（五日下午三鐘）

【成都】邊軍副司令羊仁安派參謀長兼龍達金廠總辦席守誠來省謁劉文輝、籌發展該地礦務、（五日下午三鐘）

【成都】省城至金堂廣漢馬路、一日起、俱已通汽車、（五日下午三鐘）

【成都】省教育經費處委員長粟濂田、因各校長挽留維持、已復辦事、（五日下午三鐘）

◉滁州黨部在改組中

【滁州】縣黨部政委會暨四十軍一二師黨部、十九日假縣署、召全縣黨員、商縣黨部進行改組計畫、（十八日下午六鐘）

飲食爲製造精神之原料。凡食慾退化者。精神必隨之萎頓。故武侯云。食少事繁。豈能久乎。洵非虛語。世有身充要職。感覺食少體弱。精力難勝繁劇之任者。速閱左列馮啟明先生手書。依言試服百齡機一星期。管教脾胃健而食量增。氣血旺而精神足。速服并可獲到廣嗣延齡之效力。

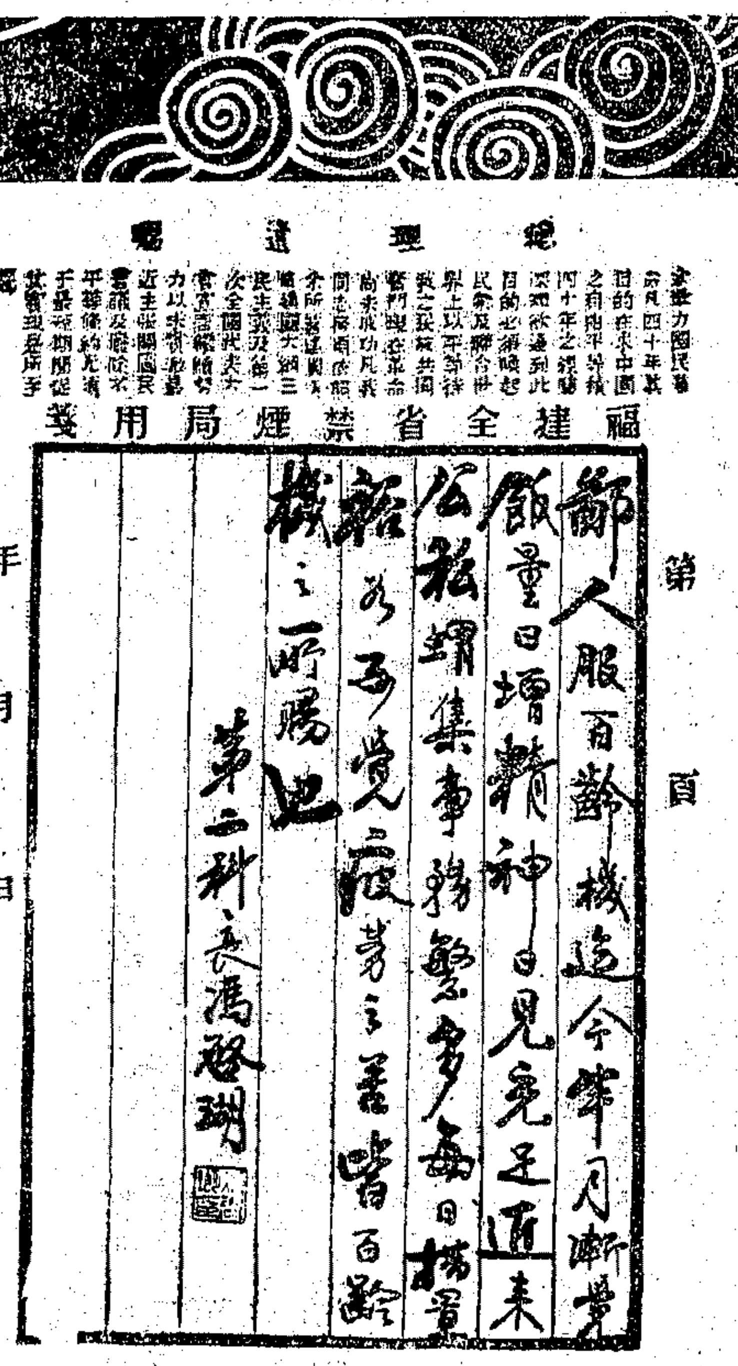

百齡機 大瓶二元小瓶一元 各大藥房均有出售 上海愛多亞路九福公司發行

袁製解毒精 梁士驤署

功效：濟血解毒 王道不霸 根本治瘰 照常生育

主治：小便破腫 尿管刺痛 腎囊潰爛 溼瘡核爛 口鼻潰爛 包頭疳瘡 初起淋濁 魚口橫痃 婦女陰瘡 梅毒穿頂

（價目每瓶一元二角）

上海西新橋北首 濟華堂藥房發行

各埠藥房先施永安新新公司均有寄售函索一律贈送加郵即寄認明錫牌商標

特乙 5645

生命財產之防護

盜匪刦財害命諸君有防護之法否最妙之法即購備行之

禦彈馬甲 既免盜匪戕殺且可從容抵抗敵行綱甲經排房試驗足禦美陸軍用之四五鉛彈

中國交通國民四明各大銀行均購用紳商購者不可勝數諸君早購一日則多一日之安全下月漢口稅增加敵行亦須漲價欲購從速勿失機會

滄州旅社 別世培洋行白

5277 特

本館要電二

◉北京外交消息

〔北京〕荷使昨覆外部、物價編訂委員會、可於本月十五在北京開會、（十九日下午一鐘）

〔北京〕外部息、王蔭泰脚氣病是實、且已請退、大約不久於任云、（十九日下午一鐘）

◉京津雜電

〔北京〕財部向內銀界借到小欵二十萬、中交兩行各攤六萬、中南等四行各二萬、

〔北京〕順天報載、英法銀公司有一千萬元墊欵於某方之說、但英方謂並無其事、

〔天津〕交部派完顏兩科長來津、調查白河、

〔天津〕曹汝霖函楊宇霆、營救伍夫人、

〔天津〕新萬國橋十八午行開橋禮、（十八日）

〔天津〕奉兵站處向昌黎徵發大車九十輛、夫九十名、馬二百四、十七晨運京、（十八日）

〔天津〕協和債權團十七晚五時開會、清理委員報告、一本糊塗賬、清查三月、仍無頭緒、其債額約九百五十餘萬元、定十九晚續議辦法、（十八日下午十一鐘）

◉青徐近聞

〔徐州〕直魯令各縣設禁烟局、寓禁於征、縣署已通告人民、及時佈種、（十八日下午八鐘）

〔青島〕濟南商會長于耀西、十九早來青、籌辦長途汽車事宜、（十九日下午九鐘）

各社電訊

◉晉奉戰事外訊

▲東方社十九日北京電　京綏方面之晉軍、現亘懷安柴溝堡一帶、據鞏固之既成陣地、而取守勢、更在大同附近、爲永久的防禦設備、因此奉軍現正整理今後完備之攻城準備、汲汲籌措第二期作戰之準備、京漢綫方面之奉軍、亦專致力於必要之軍隊改造、預備爲第二期之作戰、

▲東方社十九日北京電　當奉晉開戰時、匿跡於天津日租界之晉省代表南桂馨氏語某氏云、即如外間所喧傳、晉軍敗退、奉軍亦絕對不能入晉省邊界、晉省今後當竭力與各反奉勢力相提携、貫徹反奉之初衷、

▲東方社十九日北京電　被圍於涿州城內之晉軍、昨晚開城欲圖衝出、經奉軍砲擊、復入城內、

◉首都要訊

▲中央社十八日南京電　新編七軍軍長鈕永建呈報、尅日籌組成軍、參加北伐、

▲中央社十八日南京電　國府十八開茶話會、全體人員列席、楊少炯主席、

▲中央社十八日南京電　國府令軍委會、關於用人行政及指揮作戰、按日造表呈報備查、

▲中央社十八日南京電　武進總工會電請嚴禁棉花輸出、

▲中央社十八日南京電　閩三民學會電呈、賀葉寧汀梅兩屬、陷多縣、土匪乘機響應、閩南空虛、商民震驚、請調第四獨立師張貞部、迅往防堵、

▲中央社十八日南京電　砲兵團野戰營、十八全體渡江、

▲中央社十九日南京電　蘇省學聯定二十二日召集執委大會討論依照學總會所頒組織條件正式改組、

▲中央社十九日南京電　中央日報籌備委員十九日在中央黨部開第一次籌備會、到周鯁生高方彭學沛曹集熙余欽周洳人等、議決推周鯁生起草組織大綱、

▲中央社十九日南京電　中央黨部派工人部委員蕭同茲十九晚赴滬、調查英美烟公司工潮、

▲中央社十九日南京電　楊森電國府、有願率健兒、勉効前驅等語、

▲中央社十九日南京電　國府定二十午後二時開臨時緊急會議、

▲中央社十九日南京電　國府常委定二十六接見參事安健曾杰等十三人、

▲中央社十九日南京電　周震麟田桐巧電國府、商震擊敗吳佩孚等數師、灤州榆關等處民軍響應、閻錫山親臨前敵、奉廨震驚、最後勝利、終自我操、並請國軍放胆猛進等語、

◉國府常會議決案

▲中央社十八日南京電　國府十八日八次常會、到蔡元培等十四人、譚延闓主席、許靜芝紀錄、議決、㈠常委會提議、任呂苾籌楊熙績劉民畏許靜芝朱文中王敬瑩韋一新周仲良沈礪楊文蔚曾仲鳴湯增璧雷嘯岑黎承福爲國府秘書、照准、㈡常委會提議、任命馬湘嚴白熊秉坤蕭芹劉鉞黃伯左爲國府高級副官、照准、㈢副官長黃惠龍請任吳雅覺黃達賓易龜汪寶忠陶治安張廣泉爲中校副官、文明清鄧維城黃裔黃秋博甘穗秋焦樹威唐凱頓珩陳鼎爲少校副官、照准、㈣孫財長請任參事張壽元黎照寰、秘書長陳劍如、鹽務署長劉維熾、關稅署長傅秉常、國庫司長陳鐵珊、賦稅司長賈士毅、公債司長鍾衍慶、會計司長俞希稷、錢幣司長王徵、印花稅處長沈卓吾、烟酒稅處長吳尙膺、禁烟處長梅光培、又王徵兼中央銀行行長、黎照寰兼副行長、周徵爲贛財廳長、照准、㈤孫財長提議、修改財部組織法、照准公佈、㈥伍外長請簡任朱兆莘郭泰祺爲外次、朱履龢外交司長、郭泰祺兼特派蘇交涉員、楊宣誠特派鄂交涉員、陳長樂特派粵交涉員、照准、㈦王交長請簡任李仲公爲交次、許修直電政司長、郭鐵橋黃士謙參事、趙世暄路政司長、吳承齋電政司長、劉書蕃郵政司長、沈蕃航政司長、韋以黻技監、照准、

白濁專家　姚佐頓醫生

洗射白濁

白濁乃花柳病初步若不速治變橫痃魚口下疳血淋腫痛潰爛則苦不堪言本醫生具十餘年經驗有鑒於此特搜羅各國最新白濁儀器新法洗射藥水功力能將尿道毒菌盡行掃除保無痛苦又特製各藥悉從根本治理十年八年曾多方醫治不愈者均能藥到病除永不復發

診所　◎上海三馬路大舞臺對面　姚佐頓醫生謹啟

上海四川路青年會對門

毛全泰木器號

秋季

大減價三星期

自陽曆十月十一號起

至陽曆十月卅一號止

蠶桑牌　絲綿　輕暖軟　被頭　服裝

翻工被壳一律奉送

欲知詳情函索即寄

各大商店均有出售

湖州機製絲綿工廠　上海南京路石路口餘興里　電話中央五一六三號

乙特5268

上海　最新標語

房屋的裝璜第一絲織風景畫。

婦女的衣着首推新花湖霞緞。

絲織風景　每幅自洋六角起

湖霞緞　每尺祗售洋九角八分

杭州都錦生絲織廠　上海北四川路十二號　電話北四九六三　滬總行

戊5271

中華煤球公司啓事

二洋涇橋四川路三號

煤球是一家庭取暖的火爐裏唯一的燃燒品○比擬和石子高價的白煤○及一星期必須通一次煙囪的煙煤○價值既便宜○又清潔○又耐火○省公司並發售關於煤球用各種寄售品○如煤球爐○風爐○飯鍋○等○倘蒙惠顧○無任歡迎○

乙特5143

◉日當局否認鐵甲車借欵說

▲東方社十九日東京電　近有某北京電、內稱山本滿鐵社長入京之結果、與張作霖之間、成立山東鐵甲車借欵二百萬元、已於十五日簽約等語、本日此間之關係當局對此全然否認、

◉天津萬國橋落成

▲路透社十九日天津電　新建之萬國橋接連法租界與前俄租界者、今日正式行落成禮、與禮者甚衆、英日法荷等國公使亦均蒞止、主禮者張作霖之代表、

◉國際聯盟之商務會議

▲路透社十八日倫敦電　昨日在日內瓦開幕之外交會議、乃六個月前世界經濟大會之產生物、經濟大會通過關於國際商務障礙之議案、但此議案未有執行之力量、目前會議之目的、在實行此項議案、故將擬定公約、規定出入口限制與禁止之廢除、同時亦附以保留條件、外交會議此時不議及關稅、其最先着手者、如整理市場、因自歐戰終止後、許多障礙發生、致商場紊亂也、

▲路透社十八日日內瓦電　關於商務障礙之國際會議、已將國際聯盟經濟委員會所擬之初步草約討論終畢、一般輿情皆贊成採用廢除出入口限制與禁止之公約、草約第一條規定簽約國應擔任在六個月內廢除此種限制與禁止、惟有若干除外、

◉波蘭公債認購逾額

▲路透社十八日倫敦電　波蘭七千二百萬元、美金之七厘債券說明書今日已公佈、其中一部份合英金二百萬磅、在英國發行、實收九二、三十年內照一〇三償還、其餘四千七百萬元在美國招募、尙有一千五百萬元則發行於歐陸、波蘭在英募債、此爲第一次、發行後、甫及半日、業已認購逾額、

▲路透社十八日紐約電　美國承募波蘭借欵、今日已募足、超過原額甚多、

◉南斐各政黨之紛爭

▲路透社十八日開浦鎭電　南斐各政黨對於國旗案鋼鐵案與寶石案各不相讓、故南斐國會開會期內將有一番大爭執、鋼鐵與寶石兩案上屆已由衆院通過、但爲參院否決、鋼鐵案欲以南斐五金業改隸於政府管轄之下、寶石案欲授權政府、酌視市況、調節金鋼鑽石之出產、此兩案雖屬重要、然遠不若國旗案之嚴重、蓋國旗案恐將使種族分裂也、各報皆以此爲慮、以爲此事不可付諸國民公決、致引起種族惡感、各方面雖有種種努力、以期在最後五分鐘得一諒解、然迄今尙無一成功、

▲路透社十八日開浦鎭電　南斐商部否認報載政府擬設立煉油廠之說、

◉美國經濟狀況

▲路透社十八日華盛頓電　美國經濟狀況之大概情形、現已繕錄成册、送呈柯立芝總統閱看、美總統據此研究、覺國內現有之興盛、殊堪滿意、且覺前途氣象頗佳、財政部報告金融穩健、各方面皆有充分財力、以維持商業與生產、農部報告鄉農購買力近來大增、麥農收成尙豐、獲價亦不薄、棉農雖歉收、然得價較高、商部報告、製造品之輸出額已達新紀錄、美總統預料明年或可酌減捐稅、

◉意共產黨判處徒刑

▲路透社十八日羅馬電　意國特別軍事、法庭根據去年頒佈之反共產法、今日判定共產黨議員三人監禁十四年、內有一人已逃出意境、故判加監禁三年、又共產黨報紙主筆等四人判監禁八年半、尙有二人監禁六年、以上除監禁外、並受罰金處分、

◉日府縣會選舉之內幕

▲東方社十九日東京電　新選府縣議會之分野、已如前電所述、據本於其結果、而試行各種重要之調查、則選舉運動費、普選法因鑒於歷來之積弊、限制綦嚴、全國平均額爲九百四十元、最高額爲二千零七十五元、此舉已收相當之效果、當選者新舊派別、對於舊之五百三十表示新之八百五十、是亦普選的現象、學歷派別、則以中學畢業之三百七十八名爲最高、小學畢業者二百八十六名、專門學校畢業者一百七十名、私立大學畢業者一百二十九名、年齡派別、最少年齡二十八歲、最高年齡七十五歲、平均年齡四十三歲、職業派別、以農業之四百八十二人爲最高、工業二百六十名、銀行公司職員一百二十四人、醫生藥劑師九十四人、律師七十七人、主筆四十一人、

▲電通社十九日東京電　據內務省調查、府縣會選舉運動費用總額爲三百三十萬元、候補者一人、平均千三百餘元、又民政黨發表聲明書云、普通選擧之第一步、被現內閣完全汚壞云、

◉各國雜訊

▲路透社十八日瑙威京城電　瑙威現根據比例代表制辦理國會選舉、目前結果、保守黨喪失十九席、工黨新獲二十席、瑙威工黨去年與社會黨聯合、但立於兩國際之外、

▲路透社十八日柏林電　赫爾區域內礦工八萬人現已罷工、礦工要求加給工資百分之十、

▲路透社十八日倫敦電　英國紗廠聯合會用美棉之會員、聚決區分紗廠業、以便縮減工時案之結果、昨已爲幹事所悉、但尙未公佈、據非正式消息、同意票未超過百分之七十、今日紗廠聯合會與棉紗公會之混合委員會集議、當即指派數人、分晤未投同意票者、及不投票者、從事疏通、附非投票者佔百分之十五、混合委員會旋休會一星期、

▲路透社十九日西班牙京城電　阿斯特里境內煤礦主以外煤價低、非減發工資、加多工時、無以維持營業、但礦工反對、相率罷工、煤礦工作現已全停、狄克推多里夫拉將軍現發表一文、謂政府不得已將設法解決此事、

▲路透社十九日巴黎電　據今晨各報稱、內閣已贊成俄國任道夫格那勒夫斯基爲駐法大使、按道氏現爲駐日俄大使、

▲路透社十八日倫敦電　土耳其油公司總理李濟語路透訪員、謂和魯克所掘之新油井、因無運輸工具、必須封閉、須俟安置油管、直達一相當海岸時、始可取油、大約將來油管將通至地中海云、

▲路透社十八日維斯巴登電　英軍一大隊依據協約國減少萊因駐軍之決議、今日已乘輪出境、而返英國、

▲東方社十九日東京電　俄國海外文化協會、於十八日託東京俄國大使館邀請日本文藝家小山內薰・米川正夫・尾關敬止三氏、參加從十一月七日起在列寧格勒開始擧行十日之俄國革命十週紀念會、三氏已決定出席於該會、

▲東方社十九日東京電　去年十一月九日將短刀及棺材送往若槻首相官邸之犯人之控訴裁判、已於本日判決、被告處罰苦工六個月、執行猶豫三年、

▲東方社十九日東京電　巴黎來電、現任駐日勞農大使道夫茄利甫斯基繼扯谷夫斯基之復任、爲駐法俄國大使之擧、法國政府業已承諾、

▲電通社十九日東京電　盛傳久原房之助氏此次渡歐、係受田中首相之密旨、樹立遠東政策、與後藤新平子相策應、時事新報云、表面之理由、雖係德俄視察、然與田中首相確有特別關係云、

公電

◉襄陽第九方面軍政治部電　各報館均鑒、日本帝國主義者、包藏禍心、肆行狂妄、當我革命軍一致興師北伐之際、乃出兵山東、加入奉魯匪軍前線、阻我北伐長趨之進展、而奉逆軍閥張作霖・張宗昌、因國一時爲蘗之保障、乃斷送國權於倭奴、賣國殃民、罪大惡極、吾黨革命共產份子、旣告肅清、意見分歧、早經復合、凡我同志、自當忍堅乃志、繼續北伐、使奉魯軍閥、早日授首、俾三民主義得完全實現於中國、臨電揮淚、無任翹企、中央直轄第九方面軍政治部叩感、

◉蘇州陳繼承電　申報館台鑒、竊繼承奉令委充爲國民革命軍第九軍第二十一師師長等因、於本月十九日、在蘇州行營、敬謹就職、除呈報外、謹此電聞、陳繼承叩皓、

◉揚州來電　各報館鑒、栄奉西北國民革命軍暫編第六十六軍第八師師長陳碧波令開、委任徐兆仁爲本師第二旅旅長、王富恒爲第三旅旅長、並依限開拔前綫工作、後方毋許逗遛、紀律務須嚴明、沿途不准騷擾等因、奉此、兆仁等遵令於即日馳赴徐淮海揚一帶集合舊部、星夜開赴前綫工作、除分別呈報外、謹此電呈、徐兆仁王富恒叩暨團長張富成王一思陳家盛余占魁同叩、

◉漣水軍民聯歡會巧電　各報館鑒、本日聯歡會、到獨立第一師第三團縣黨部等三十餘團體、軍民數萬、並開游藝大會、藉廣宣傳、特聞、漣水軍民聯歡會巧、

國內要聞

◉國民政府第八次常務會議

國民政府十八日上午十一時開第八次常務會議、出席委員、譚持鄒魯蔣作賓居正蔡元培等十四人、譚延闓主席、議決案如下、㈠常務委員會提議、任命呂苾籌・楊熙績・劉民畏・許靜芝・朱文中・王徵・韋一新・周仲良・沈礪・楊文蔚・曾仲鳴・湯增璧・雷嘯岑・黎承福・爲國民政府秘書、議決照准、㈡常務委員會提議、任命馬湘・嚴寬・熊秉坤・蕭芹・劉鉞・黃伯度・爲國民政府高級副官、議決照准、㈢本府副官長黃惠龍呈請任命吳雅覺・黃達賓・易毗・汪寶忠・陶治安・張廣泉・爲中校副官、文明清・鄧維城・黃裔・黃秋博・甘穗秋・焦樹威・唐凱・頓珩・陳阜・爲少校副官、議決照准、㈣財政部長孫科呈請任命參事張壽元・黎照寰・秘書陳劍如・鹽務署長劉維熾・關稅署長傅秉常・國庫司長陳鐵珊・賦稅司長賈士毅・公債司長鍾衍慶・會計司長俞希稷・錢幣司長王徵・印花稅處長沈卓吾・菸酒稅處長吳尙膺・禁烟處長梅光培・議決照准任命、㈤財政部長孫科呈請任命錢幣司長王徵兼中央銀行行長・參事黎照寰兼中央銀行副行長・並任周徵爲江西財政廳長、議決照准、㈥財政部長孫科呈送修正財政部組織法、請鑒核公布、議決照准公布、㈦外交部長伍朝樞呈請簡任郭泰祺兼外交部特派江蘇交涉員、楊宣城爲外交部特派湖北交涉員、陳長樂爲外交部特派廣東交涉員、議決照准任命、㈧交通部長王伯羣呈請簡任李仲公爲交通部次長、許修直爲交通部秘書長、趙鐵橋黃士謙爲交通部參事、趙世暄爲路政司長、吳承齋爲電政司長、劉書蕃爲郵政司長、沈蕃爲航政司長、韋以黻爲技監、議決照准任命、㈨外交部長伍朝樞呈請簡任朱兆莘郭泰祺爲外交部次長、朱履龢爲外交部司長、議決照准任命、

國聞社南京通信、國民政府十八日上午九時開第八次常務會議、通過中央銀行條例、及中央銀行監理委員會組織條例、全文如下、「中央銀行監理委員會組織條例」第一條、中央銀行設監理委員會、由國民政府特派委員五人、暨財政部長中央銀行行長副行長組織之、第二條、監理委員會之職權、依條例第十五條之規定、關於左列事項、應經委員會議決後、由行長執行之、㈠資本之增加、㈡分行支行之設立及其存廢、㈢各分支行之組織章程、㈣營業計劃及預算決算之審核、㈤政府借欵之處理、㈥國幣之發行、㈦兌換券發行之準備、㈧公積金及行員獎勵金之分配案、㈨其他呈請事項、第三條、因業務上之關係、左列事項、應由委員會議決之、㈠以政府發行證券或政府保證證券爲抵押借欵時、其金額及利率之決定、㈡政府證券之買賣、㈢各種放欵金額之支配、㈣總管理處各部之添設、㈤對外重要契約、㈥各種與預算決算有關之章程規則、第四條、委員會得隨時調查營業進行、及財產狀況、並檢查一切賬目證券及庫欵、第五條、委員二人以上或本行有議案提出時、由財政部長召集開會、委員會之議事錄、應由列會委員簽名或蓋章、第六條、委員會之主席、爲財政部長、常務委員爲中央銀行行長、第七條、委員會之議事錄、由總管理處秘書長繕製保存、委員會之費用、由總管理處支出之、第八條、本條例自公布日施行、「中央銀行條例」第一條、中央銀行爲特殊國家銀行、由國民政府設置經營之、第二條、中央銀行資本總額、定爲國幣五千萬元、由國庫支給之、其一部分如經政府核准、可由國內銀行分佔之、第三條、中央銀行設總管理處於國都或上海、在各省會及商業繁盛都市、得設立分支行、或與他銀行訂立代理合同、或匯兌契約、但須呈請財政部備案、第四條、中央銀行之業務年限、以三十年爲期、期滿時得呈請政府核准延長之、第五條、中央銀行營業之種類、規定如左、㈠國庫證券及商業確實票據之買賣貼現或重貼現、㈡辦理匯兌、及發行期票及匯票、㈢買賣生金銀、及各國貨幣、㈣經手各種存欵、並代人保存證券票據契約、及其他貴重物品、㈤以金銀貨及生金銀作抵押爲借欵、㈥代銀行公司收解各種票據之欵項、㈦以政府發行之證券、或政府保證之各種證券作抵押、爲活期或定期借欵、但其金額及利率、須預經中央銀行監理委員會議定之、第六條、中央銀行經中央銀行監理委員會議決、得爲政府證券之買賣、第七條、中央銀行不得經營左列諸項、及有投機性質之營業、㈠除業務上必要之不動產外、購入或承受不動產、及以不動產作放欵之抵押品㈡購入或承受礦產公司及其他各項公司股票、暨證券債票、㈢購入或承受各項貨物、㈣直接間接經營各種工商事業、第八條、中央銀行由政府授予左列之特權、㈠依照兌換券條例、發行兌換券、㈡經理國庫、及募集或經理公債事務、㈢鑄造及發行國幣、中央銀行辦理前項事務、應遵守政府所頒之法令辦理、如法令未有明文規定者、應隨時呈請政府核准、第九條、中央銀行得發行各種票據、第十條、中央銀行受省政府及地方官廳或其他團體公司之委託、得經理募集或發行內外公債或公司債事務、但須遵守各原訂契約規章辦理、第十一條、中央銀行於處理一切業務、受國民政府財政部長之指揮、第十二條、中央銀行設行長一人、由政府特任之、副行長二人、由政府任命之、任期各爲六年、第十三條、行長總理全行事務、副行長輔助行長、處理全行事務、行長有事故時、副行長得代行行長之職權、第十四條、中央銀行設監理委員會、由政府特派委員若干人組織之、財政部長爲當然委員及主席、第十五條關於左列事項、由中央銀行監理委員會議決後、交由行長執行之、㈠資本之增加、㈡分行支行之設立、及其存廢、㈢各分支行之組織章程、㈣營業計劃及預算決算之審核、㈤政府借欵之處理、㈥鑄造及發行國幣、㈦兌換券發行之準備、㈧公積金及行員獎勵金之支配、㈨其他呈請事項、第十六條、中央銀行營業年度、以每年一月至十二月爲總決算期、應編具左列表册書類、提交中央銀行監理委員會議決後、呈報政府查核備案、並公布之、㈠財產目錄、㈡資產負債表、㈢營業報告書、㈣損益計算書、㈤盈利分配表、㈥行員獎勵金分配案、每月月終、應編具營業統計書、呈報政府備案、第十七條、中央銀行所有收入之存欵、由政府完全負責、第十八條、中央銀行每年由純益項下提出十分之四、爲本行公積金、此項公積金、專備補充資本、彌補損失之用、此外無論何項要需、不得動支、第十九條、本條例自公布日施行、本條例有修正之必要時、由財政部呈請政府修正之、但中央銀行認爲應行修正時、得由中央銀行監理委員會議決、呈請政府核定、

持鎗盜匪

刦殺之案、無日無之、倘購禦彈鋼甲、以自衞、即盜不足畏矣、即盜以鎗相向、君亦可從容拔鎗還擊、敝行新式鋼甲、曾經工部局試驗、足禦各種手鎗、其重量前後左右共約十二磅、欲購請到

上海滄洲旅社　別世培洋行

特乙5078

同胞注意

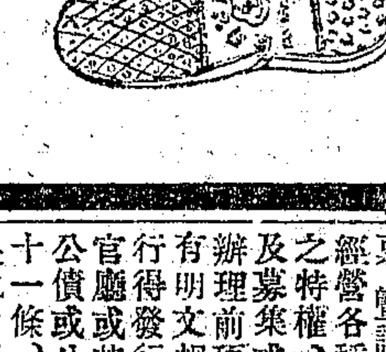

本公司的平等鞋（即網球鞋）爲國產品之大創作風行社會備受贊許近有無恥奸商甘作帝國主義經濟侵略之走狗運到劣貨魚目混珠金錢外溢殊堪痛惜凡我眞國民必眞愛國對於眞國貨之暢銷與否應作若何感想深望各界同胞購時認明鞋底有陳嘉庚公司造及曾經我政府農商部註册商標爲記庶免受愚特此廣告敬希　公鑒

陳嘉庚橡皮公司啓　上海第一分行在南京路山西路口西首　上海第二分行在北四川路武昌路口

杭州無錫南京蕪湖本分行暨全國各大商埠及本埠各大鞋莊均有經售

戊特3371

蘇州齊門大街廿九號
姚子剛先生證明
人造自來血 治愈 ▲咯血重症 超越 ▲原來健康

(上略)鄙人執教鞭兼及數校。教務紛繁。精神疲乏。尤勉力工作。上年夏竟得咯血之症。身體衰弱,飲食減少。遍延中西醫士治療。爲效一時。病根未除。仍時發作。鄙人以病軀若此。深恐有負各校當局。貽悞學子。于是悉行辭謝。藉以休養。今春承友人介紹購服 貴藥房發行的……

人造自來血

未及一月。精神大振。飯量激增。四月後咯血之症。完全剷除。至今未曾復發。身體壯健。超越原來。現仍得任兩校教務。教授時精神飽滿。毫無倦容。使鄙人復獲盡力於教育界。而償夙昔願望者。未始非人造自來血所賜也。特此鳴謝。(下略)

▲定價大瓶二元 小瓶一元二角

上海五洲大藥房總發行 總店四馬路 分店鐵大橋
各埠分店及各大藥房均有發售

肺有損壞。即 氣喘 多痰 咳嗆 咯血 若不速治。成爲肺癆。

保肺漿。治肺病之聖藥也。藥力能直達肺部。具補肺 順氣 化痰 止咳 四大功效。無論新久肺病。服之。未有不全愈也。

價目 保肺漿 大瓶洋一元七角五分 小瓶洋一元
順喉補肺保肺飴藥片每盒洋一元

上海四馬路中 太和大藥房總發行
國內外各埠分店及各大藥房均有出售

◉國民政府之第三次紀念週

本月十七日、國民政府舉行第三次總理紀念週、到譚延闓李烈鈞程潛等三百人、譚延闓主席、副官齋芹司儀秩序、㈠全體肅立、㈡奏樂、㈢向黨旗國旗總理遺像行三鞠躬禮、㈣主席譚延闓恭讀總理遺囑、㈤委員李烈鈞報告、㈥奏樂、㈦禮成、茲將李委員報告錄之如下、「國民政府自改組以後、今天是第三次舉行總理紀念週、第二次恰好過着雙十節、所以沒有舉行、總理紀念週的意義、非常重大、一方面是紀念總理的精神和事業、一方面是紀念總理的策略和人格、因爲總理有偉大的人格、才有百折不撓的精神、有百折不撓的精神、才能夠定出救人救世的三民主義、以及建國大綱、建國方略、有了救人救世的主義和方略、才能夠作出驚人的事業出來、所以我們今天在此做總理紀念週、大家就要繼承總理的意志、切實的幷且更努力的去實行、完成國民革命、現在舉一個例、證明做總理紀念週的意義和所收的效果、西北軍總司令馮玉祥、大家都是知道的、他確實能夠刻苦耐勞、算是一個很好的軍人、但是他信仰耶穌教、同時他又崇拜三民主義、實行三民主義、他所轄的軍隊、每天早操、以至每次吃飯、晚間睡覺、都要唱歌、早操時唱的歌、意思是軍隊是人民的軍隊、人民的軍隊、就應該如何救國救民、不可亂擾民、吃飯時唱的歌、意思是飯如何來的、人民若是不給飯我們吃、我們就會餓死、人民若是不給衣服我們穿我們就會要凍死、所以我們應該要如何的救民愛民、不可辜負人民的希望、晚間睡覺時唱的歌、意思是我們今天吃了飯穿了衣、是不是對得起人民、若是沒有努力、明天就應該早起、明天再努力的去做、以上幾個歌、每天是這樣唱來唱去、但是所收的效果、就大多了、西北軍不獨是不擾民、而且是確是愛國愛民、我把這個做例子、是要證明做總理紀念週的意義之重大、第一次總理紀念週主席所說的「親愛精誠」「廉潔奉己」、雖然是總理所昭示我們的、但是因爲一個黨員在國家作事、固屬是以身許國、但是做事的時候、就要以賢下人、不可以賢凌人、勇於公怯於私、却所謂赴湯蹈火、亦所不辭、能夠如此、那末上面所說的「親愛精神廉潔奉己」才可以做到、今天在此重述一番、希望大家切實記着、現在再把軍事的消息報告一下、報紙上所載各方的戰事消息、大家看報、想必都已知道、此次閻馮合力來解決奉張、閻的軍隊分三路、一路由京漢路直趨保定、一路由京綏路直趨張家口南口、一路是由紫荊關直趨涿州門頭溝、三路進攻的目的地都是北京、山西的軍隊久經訓練、不獨能戰、且可持久、據說南口已經克復、奉張必定要退出關外、這是很可喜的消息、馮玉祥的軍隊也分三路、一路由隴海路直取徐州、一路由京漢路鞏固閻的右翼、協同進攻、一路則過黃河間道襲取大名、據說很爲順利、前途是可抱樂觀的、國民政府早已頒發北伐明令、現在在前綫的軍隊、都已勵員、奉魯殘餘軍閥、我想是已成强弩之末、必定不堪一擊、會師北京指日可待、以後再向前進、便可收復東三省、完成國民革命矣、」(中央社)

◉司法部擬設最高法院

司法部長王寵惠現擬籌設最高法院、已將法院組織條例擬訂、聞內容如下、(一)最高法院爲最高審判機關、暫置民事一庭、刑事一庭、但得因事務之增加、酌加庭數、(二)最高法院置院長一員、總理全院事務、並監督其行政事務、各庭置庭長一員、以該庭推事充之、監督該庭事務、並定分配、(三)最高法院院長有統一解釋法令必要處置之權、但不得指揮審判官所掌理各案件之審判、(四)最高法院有審判左列案件之權、㈠不服高等法院第一審及第二審判決而上訴之案件、㈡不服高等法院之裁決、按照法令而抗告之案件、(五)最高法院爲合議制、其審判權以推事五人之合議庭行之、合議審判、以庭長爲審判長、有事故時、以庭員資深者充之、(六)最高法院置首席檢察官一員、檢察官二員、依法令之所定、處理關於檢察之一切事務、(七)最高法院置書記官長一員、書記官若干人、分掌錄供編案會計文牘等事務、(八)最高法院之檢察官、得調度司法警察、(九)最高法院、置相當額數之庭丁、庭丁之僱用撤換、由院長行之、(十)最高法院院長爲特任職、推事十員爲簡任職或薦任職、(十一)最高法院首席檢察官爲簡任職、檢察官三員、俱爲薦任職、(十二)最高法院書記官長爲薦任職、書記官爲薦任或委任職、(十三)最高法院爲繕寫文件及處理其他事務、得酌用僱員、(十四)最高法院增加庭數時、推事檢察官書記官及其他人員等、亦得增加、(十五)本條例自公佈日施行、

◉財政部統一收支辦法

財政部長孫科爲謀國庫收支統一起見、特呈請國民政府、通令各機關、嗣後收入、應照解本部、關於支用欵項、應呈明國府核准、由部照撥、茲錄呈文如次、「竊維整理財政、自以統一收支爲先、惟歷查各機關收支欵項、有未經向職部商洽、逕行劃撥者、或有事後方行咨達職部、以致無案可稽者、實於財政統系、諸多紊亂、茲爲力求整理劃一起見、擬請鈞府令行各部、及中央直轄各機關、嗣後凡有一切收入欵項、應悉數儘先解交職部、分別支配、幷按月列表報告、以憑查核、其一切開支實數、亦應先行呈明鈞府核准、令行照撥、以免漫無稽考、是否有當、伏候察核示遵、」

國聞社南京通信、國民政府財政部長孫哲生氏、自十月一日就職後、關於整理財政問題、不遺餘力、總計在此二十日內、已先後籌得軍政各費三百三十餘萬、撥交軍事委員會約二百萬元、黨部及政府各機關三十萬元、前次財政監理委員會議決、每月軍政黨各費八百萬元、足可維持、惟目下大軍北伐、軍費浩繁、孫部長正竭力張羅應付、十八日特通令各徵稅機關、此後稅欵不得解交任何機關、日前幷會咨請軍事委員會、以後勿向征收機關、請求墊欵、其通令先發江浙兩省、茲照錄如下、「爲令遵事、本部前爲統一財政收支起見、曾令行各征收機關、征存欵項、應即撥數報解、仰遵照辦理在案、惟查各征收機關對於征收欵項、或籌得稅欵、多遽行解交軍事委員會、或其他軍事機關、殊屬非是、合亟令行、所有征收欵項、或籌得稅欵、無論多寡、應隨時悉數解部、其在江浙兩省各征收機關、應將現存各欵、即日撥數解存上海或南京中國交通兩銀行本部存欵戶內、聽候本部提用、以明系統、而期劃一、嗣後關於征收欵項或籌得稅欵、毋得再解往其他機關、致干未便、除分令外、仰即遵照辦理、幷轉令所屬一體遵照、」

◉交部公布郵政總局章程

國民政府所轄區境內各郵務管理局、向無統率機關、殊覺不便、現交通部擬設一郵政總局、以資整飭、茲錄交部公布之郵政總局暫行章程如下、第一條、郵政總局依據交通部組織法第十六條之規定組織之、直隸於國民政府交通部、管理全國郵政事務、第二條、郵政總局設職員如左、一局長、Director General 二總辦、Co-Director General 三股長、Secretaries 四副股長、Assistant Secretaries 五股員、Assistants and Clerks 第三條、郵政總局處理事務、暫設總務稽核兩股、監督指揮各區郵政事務、第四條、局長由交通部長派任、承交通部長之命、督理郵政事務、第五條、總辦由交通部長派任、襄助辦理郵政事務、第六條、股長承長官之命、分掌各股事務、副股長及股員分理各股事務、第七條、總局股長副股長各區郵務長副郵務長、均由局長會同總辦遴員、陳明交通部長核准派充、第八條、總局各股長副股長各郵區郵務長副郵務長、應呈請交通部長發給任命狀、各省郵務官由局長委任、隨時呈報交通部備案、第九條、郵政總局及各郵區每月收支總數、應備冊報、由稽核股長及局長總辦簽字、呈送交通部長核閱、第十條、總局每日收發公文、均由局長總辦會同商酌辦理、簽字負責、惟關於重要事件、及一切章程、應由局長總辦擬訂、呈請交通部長核准、公布施行、第十一條、郵政總局每年底結存之盈餘、應存放銀行、遇提用時、須經局長總辦會同簽字、第十二條、郵政總局爲辦事便利計、所有股長副股長股員皆由服務郵政人員調用、第十三條、郵政總局辦理文牘等件、得設秘書及雇員、第十四條、本暫行章程自公布日施行、

◉中央海外部職員一斑

中央黨部海外部各科股人員、業已委定、茲覓得該部人員一覽表如次、委員鄧澤如林森蕭佛成周啓剛、秘書詹菊似、文書科長梁道華、擬撰股主任陳重堪、收發股主任詹叔雍、管卷股主任胡仲繼、組織科長吳公義、指導股主任容維新、(兼)統計股主任黃廷生、調查股主任劉蘅翹、宣傳科長勞元輭、編輯股主任王慧民、繙譯股主任李錫起、財務科長容維新、會計股主任梁道華、(兼)庶務股主任任潤生、(兼辦理組織科統計股事務)交際科長鄧榮惠、交涉股主任余岱、(兼辦理宣傳科事務)招待股主任鄧矩方、(中央社)

◉中央黨校特別區分部成立

▲蔡子民楊杏佛之演詞

中央黨務學校、經中央黨部批准、設特別區分部、隸屬中央黨部特別區黨部、本月十五日舉行成立典禮、到有中央黨部代表、中央特別區黨部代表、及來賓楊杏佛等、由羅家倫主席、報告開會意旨、次籌備處代表黃鐘報告經過、最後選舉谷正綱段錫朋羅家倫爲執行委員、茲將中央黨部及來賓重要訓詞演詞誌錄於下、(中央黨部蔡子民訓詞)今天是中央黨務學校特別區分部成立的時期、這個區分部的成立、與別的區分部不同、在普通一般的區分部、多半是幾個有訓練的黨員組織的、這個區分部、卻是一班很有革命經驗的黨員和在訓練的黨員組織的、這當然可以說是一個模範區分部、諸位知道區分部是黨的基本組織、如果區分部辦不好、上級區部一定不會好的、諸位是青年黨員、都具有革命的決心的、將來出校以後、希望大家均能努力的去做區分部的工作、不要好高騖遠的只想站在上級黨部、我記得總理從前在上海演講、他說中國的建築、是上樑的、由上而下的、外國的建築、是安基的、由下而上的、我們要曉得黨的基礎、非是由下而上注意下層工作不可、以前本黨在共產黨搗亂的時候、下級黨部和農工組織、爲他們所把持、不許本黨黨員插足、他們這種方法、是很厲害的、是想把本黨的基礎拆去了、他們所作的工作、就是要消滅本黨的工作、共產黨的農人工人運動、是欺騙農工的運動、不能夠替農工謀實在的利益、我們現在對於農工、雖然因爲在革命的過程中、爲他們謀利益的事、還沒有十分表現、但是如果把革命的障碍剷除以後、那就到了爲我們謀利益的時期、現在卻還不能不忍受一點痛苦、我們黨員、目前急切要做的工作、就是組織民衆、要使民衆了解革命的意義、感覺革命的需要、我們宣傳本黨的農工政策、不要像共產黨那樣的欺騙民衆、欺騙農工、我們要知道、現在黨的力量、並不全在乎在前方作戰的軍隊、是在有組織的民衆、諸位在這個環境裏全校都是革命黨員忠實同志的環境裏、參加黨的工作、就爲預備將來去擔負黨的使命、在中央黨部方面、因爲貴校是黨的基礎、革命的眞正基礎、當然要極力維持、希望大家都能爲黨努力、去求本黨將來的成功、和主義的實現、才不辜負今天成立這個區分部的意義、」(楊杏佛演講)今天兄弟本是來參觀中央黨校特別區分部成立典禮、因爲羅同志要我來說幾句話、所以很欣幸有這機一個機會、剛纔主席和蔡先生都說道區分部是黨的基礎、我現在加一點意思、就是諸位同志是區分部組織的細胞、健全的細胞、究竟如何才能做一個健全的細胞呢、我們總理說過、每一個黨員、一定要有獨立的人格、要有主義的人格、所謂主義的人格的意思、就是對於三民主義的信仰、不至爲別的主義所搖動、我們有了獨立的人格和主義的人格、就成爲健全的細胞了、在辛亥革命的時候、有一句很流行的話、是「革命軍興革命黨消」、這句話在表面的意義講起來、的確有種解釋、因爲革命軍成功以後、就可以容納各派的人使組織政府、如在民國元年的時候、無論立憲派也好、保皇黨也好、都屬入了政府裏面、所以就破壞革命黨的組織、減少革命黨的力量、革命黨漸漸地也腐化了、後來一般腐化份子勾結袁世凱、袁世凱居然想做皇帝的夢、我們回想袁世凱稱帝的時候、也是和共產黨劫持民衆一樣、時而是這一省的勸進表、時而是那一省的勸進表、都是假借有幾千萬民衆的名義的、這是民國四年的事、我們總理因爲辛亥革命以後、黨的腐化傾向、很是危險、所以民二改組本黨爲中華革命黨、但是當時有一般老同志、在黨的歷史很深、以爲革命成了功、豎起了中華民國的國旗、那末就離開民衆也是沒有關係的、在黨的方面、以爲祇要一般和黨的關係很深、在黨裏的資格很老的黨員主持就夠了、無須青年過問的必要、他們對於總理的主義、注意的只有民族民權、民生簡直以爲可以不管、總理當時看見這種情形、時常說、「如果黨員爲信仰我個人、或者因爲我個人的關係而入黨、那就大是錯誤、如果爲「仰我的主義而入黨、才是眞正的黨員、」並且對一般同志說、「革命黨是有青年性的黨、」是時時進步的黨、」由此我們可以知道總理的容共、是要增加本黨的青年、因爲青年才是黨的眞正基礎、同時容共的意義、是想共產黨加入本黨信仰三民主義、使他們知道本黨是領導中國革命唯一的黨、而放棄共產的思想、所以總理的容共、是一點都不錯的、可是因爲共黨在本黨陰謀搗亂、破壞本黨、破壞國民革命、我們的反共、也是一點都不錯的、不過共產黨的搗亂、的確是國民黨黨員退避畏縮、自己不去組織農工的、以致農工爲共產所欺騙、自己不努力做黨的工作、以致黨務爲共產所把持、還在現在寗漢合作以後、每個黨員都要承認錯誤的、現在本黨雖然已經把共黨份子清除出去、但是清黨的工作、是沒有終止的、我們要一期一期的清黨、才能保持本黨的青年性、才不至趨於腐化、還有一種矛盾的現象就是在共黨搗亂的時候、一般黨員的憤慨、是他們要革命、因爲黨務被人把持、沒有革命的機會、要組織農工、沒有組織農工的機會、現在呢、共產黨清除了、革命與組織農工的機會都有了、可就沒有人管了、我們只看見共產黨從前佔據的機關、他們都爭先恐後的塡補了、共產黨空出來的位置、卻一一地有人捷足先登了、這種腐化的傾向、實在是本黨的危機、所以在肅清共產黨以後、還要肅清這般投機腐化份子、但是腐化和青年的分別、並不在乎年齡、像蔡先生(子民)吳先生(稚暉)等是轉老還童的青年、他們的思想是時時站在時代的前面的、一點都不腐舊的、卻是那般只想作官的青年、倒實在是「少朽昏庸」、這「少朽昏庸」和「老朽昏庸」是一樣的、中國有句舊話、是「生於憂患死於安樂」、這是我們現在最要當心的、本黨在共黨搗亂的時候、一般黨員都還有所警惕、想將黨努力、現在呢大概是事過境遷、大家都舒服地過日子、不會記及「組織民衆」「農人運動」「工人運動」這些事了、近日我聽到陸軍醫院的報告、說有些兵士先得了虎列拉、把針一打、算是好了、但是因這幾日天氣的作寒、虎列拉又發了、死去十餘人、我覺得這就和我們的黨一樣、現在把共產黨清除了、好比得了虎列拉、打了一針、不會畢命、要如果不恢復健康、不努力下層工作、充實黨的力量、那恐怕這共產黨的虎列拉一發、就不可救治了、諸位是黨的幹部人材、是黨的血球、我希望這血球能夠打在一般黨員身上、打在民衆身上、使本黨黨員都成爲健全的黨員、一般民衆、都有健全的組織、那末本黨才得到了新生命、我希望將來出去、能夠把黨的使命放在肩膀上、挺身背起來、和一切惡勢力奮鬥、甚至於犧牲了身軀、那就對於總理、對於主義、都可以無愧、

◉白崇禧對十軍官兵之訓話

十六日江寗鎮通訊、白總指揮昨日(十五)來江寗鎮、對第十軍全體訓話、該軍特於是日開歡迎大會、會場假該鎮南頭隙地、中搭花亭一座爲演講台、會場一切佈置、由該軍政治訓練處及所屬各級政治訓練處擔任佈置、極爲莊嚴、標語動人、並貼有各種畫報、上畫奉魯軍在合肥殘殺民衆的寫眞、十二時白氏乘汽車蒞鎮、由該軍楊代軍長各師長及政治訓練處全體職員、四十軍第二師蔣師長、該鎮黨義訓練處、商民協會、農民協會等到站恭迎、白氏到鎮後、即在該軍司令部少息、即赴會場、登台後、行禮如儀、即對該軍全體官兵訓話、全軍官佐士兵到者約一萬六千餘人、隊伍整齊、軍紀嚴肅、白氏訓話畢、由該軍楊代軍長致答詞、表示該軍全體官兵十二分的誠懇接受、三時半閉會、茲錄白氏訓話於左、各位武裝同志、兄弟今天同各位、是第十次的見面、在今天這很短的時間、有幾句很簡單的話、貢獻各位、我知道十軍在西南歷史上、對於護法靖國以及最近之北伐、是很有戰功的、此次北伐、十軍由川經黔、而湘而鄂西、又經贛經皖、以至在徐州蚌埠一帶、與奉魯軍閥血戰肉搏、轉戰數千里、最近戰到黃河流域、此種辛苦努力、若是知道十軍歷史的、誰也欽佩不可漠滅的、如十軍武裝同志、這樣奮鬥的精神努力、國民革命必定可以成功的、兄弟個人是表示十分的信仰、各位的辛苦、兄弟不是見面才想起來的、無時無刻忘記、我們在前段歷史上、已經犧牲了許多頭顱、立了許多戰功、以後希望各位、比從前還要重要、計自廣東出發以來、到今十八省中已有十六省了、現在殘餘軍閥、將要肅清了、但是成敗須在最後、不在當初、希望各位要是爲主義奮鬥、現在有許多做反革命的、掛着國民黨的招牌、是難認識的、但是我們所打的、可知道誰是張作霖、誰是孫傳芳、現在既是在靑天白日之下、必須要認淸誰是眞正革命者、誰是眞正國民黨員、若是不認淸楚、就要走到偏路去了、望大家認識、誰是友軍、誰是敵人、必定要有政治常識、方可以認識、這是今天希望各位武裝同志的、在歷史上洪楊之事、他也是民族革命、已經佔了南京、打到天津、就失敗了、這是歷史上告訴我們的、辛亥革命、因內部的糾紛、以致有袁賊稱帝、還是失敗、到現在我們又打到南京了、此次既然到了南京、誓必將國民革命完成、完全這步工作、我們必須團結起來、不怕死、愛人民、愛黨國、拿此作我們武裝同志的標準、關於這點、各位須明白的認識、努力的工作下去、現在寗漢已經合作了、我們國民黨從前被共產黨所把持的黨權、已經奪回來了、帝國主義軍閥貪官汚吏土豪劣紳我們是不怕的、但是我們革命軍人、必須先從自己革起、先把自己內部肅清、我們在前次由廣東出發到現在、已經肅清了八九、再下動員、北京指日可下、軍閥即可打倒、帝國主義者的壓迫、我們是不怕的、前次東路總指揮打到上海的時候、外國的領事、都來向我們交涉、只要我們有正當的手續、就將租界退還、不幸那時候寗漢分裂、以致我國民革命過程中、發生了障碍、若不是共產黨搗亂、我們就早通告向外人收回租界了、否則我們可以對他經濟絕交、現在九江漢口租界、從前都是英國的、已經收回了、英國可稱是天字第一號的帝國主義、他都怕我們、我們從前以五萬枝槍、戰勝了百萬的軍閥隊伍、到現在已有百萬的軍隊、戰了少數的軍閥隊伍、還有不成功的嗎、我們要有政治的眼光、照總理遺囑做去、就無論什麼都不怕的、比方德國是世界上最强大的國家、他卻被各國打敗了、可知道公理戰勝强權、又土耳其在世界上最小的國家、以國民黨青年團能夠奮鬥、他的革命也成功了、又如俄國、他的革命也是成功了、以最近的歷史看來、國民革命一定可以成功的、我們的家中、父母妻子是受了軍閥摧殘、帝國主義的壓迫、我們才來當一個革命軍人、當一個國民黨黨員、必須愛黨愛國、而後我們的身家方可以存在、我們要將這樣重大的責任、放在肩上才好、各位在山東作戰時、見山東民衆受張宗昌的那樣摧殘、可是現在西南尙有許多民衆受着痛苦的、現在雖然到了長江流域、民衆還未有得到革命的利益、這樣重大的責任、在我們的肩上、我們應當極力的奮鬥、至於外面對於十軍將士之批評、都知道貴州子弟勇敢善戰、不怕死、但是我們要明白爲何而戰、孫傳芳張宗昌的軍閥、也是勇敢善戰的軍隊、但因沒有政治眼光、不明主義、是爲自己而戰、終將撲滅的、革命軍人必須明瞭政治、明瞭主義、才知誰是敵人、誰是友軍、才能夠爲完全的革命軍人、此次十軍調回南京附近休養、將來還要去做北伐工作的、因爲各位在前線上很辛苦的、所以調回來休養訓練、對於軍事政治、加以整頓、至於若何整頓法、將來再和各位官長計畫、至於各位的衣服械彈給養之補充、可由各長官報告軍事委員會、兄弟個人對於十軍不是今天見面說幾句應酬話、在今天以前、對於各位之辛苦、只要力量做得到的就做、現在已經接近了、尤能幫助各位官長、將十軍整頓、成爲革命的軍隊、黨化的軍隊、

◉南京快信

▲財政部派張一鵬爲國庫司會辦、王孝賚爲烟酒稅處副處長、顧立仁爲公債司會辦、

▲蘇民政廳衍信遠公司商人杜林雲之請、通令各縣縣長暨水陸公安機關、一律協助、保護營業、

▲崑山縣商會會長方還等呈民政廳、以大軍駐境日久、用物缺乏堪虞、請轉陳軍事當局、量爲移駐、當經呈請軍事委員會酌核辦理、

▲蘇省府據蘇州市鐵機絲織業籌備會呈、以絲織工人罷工已久、廠方被迫、損失不堪、請予救濟、刻已令吳縣縣長迅予查明原委、妥爲勸導、

▲軍委會及各軍軍醫處軍醫監以次各醫員等、在寗組織軍醫同學會、十八日開成立大會、

▲軍事委員會新委軍醫處處長郝子華、十八日到處任事、

▲蘇省政府前呈請國民政府、將圍繳孫軍戰利品、酌撥槍彈、分發各縣公安警隊、以資防衛、現經國府指令、已交軍事委員查核辦理、

▲蘇省政府電上海交涉公署、調任鄭毓秀爲上海臨時法院院長、希照會駐滬各國領事、一體查照、

▲交部派前漢交部無線電處長莊智煥爲代理參事、(以上十八日)

上海 大豐恆赤金鋪 廣告

本號門市發兌大字恰赤金烊就滙秤一每方條足十兩」及油滑與十足葉金豐記赚金等任憑貴客選購凡各路與本埠顧客來號銷售各色條金沙金飾金或掉換恰赤等駕臨小號無不格外優待以表盛意 英大馬路盆湯弄東首 電話中央九六八五號 9805

新到靈捷華文打字機 廉價出售

打字機係社會學校日用之必須品惟市上所售者均係舊式或用時阻碍而價格太昂不能供社會所需本公司有鑒於此特向美國名廠 LASSOR & CO. "THE EAGLE" 牌訂購鑒滿各國之最新式華文打字機一千部用法印有詳細說明書一目了然定價每部三十元刻因推銷各埠並招請外埠經理推廣營業起見憑報來購者可先看貨後收欵額滿決不通融幸注意焉凡附郵寄費洋二元當即原班寄奉新式打字機一部如合意者即將該貨欵滙下否合者請原班退申以免延宕日期致碍營業購者務須從速幸勿交臂失之

上海英租界棋盤街東 美大洋行啓 特乙5240

上海北四川路老靶子路

大豐商店

九月二十日起

正式開幕 大廉價一月

鋪面(雜貨部 帽子部 化妝部 毯子部) 二樓(綢緞部 洋貨部 花邊部) 三樓(呢絨部 批發部)

積食清除 胃口自開

胃論藥片……

胃之容量。本有限度。如過量多食。則一時消化不及。遂有胃呆停滯。飲食不思之象。此蓋胃之內部。均爲積食所佔。以致不能更納新食。故惟有速服此王道神妙之胃論藥片。俾可清導積滯。消除宿食。而後調和脾胃。補助消化。於是胃腸既通。飲食自然激增。飯量勢必健旺矣。

圖大瓶大洋一元……小瓶大洋五角圖

上海四馬路中 中西大藥房發行
各省中西藥房及各大藥房均有出售

國內要聞二

蘇省各縣會計主任派定

江蘇財政廳日昨召集財部前次考取分發江蘇各縣之會計主任、會商整理財政計劃、當場會各自抽籤、分赴各縣、計二十三縣、茲錄會計主任籤分各縣名單如下、吳縣穆道宏、常熟盧勉、吳江包濤、武進鄒濬、無錫包崧、宜興張照、松江范維光、崑山梅自新、太倉奚復旦、江陰萬樹青、青浦許葆誠、上海戴靖、南匯龔元度、丹陽黃濟濤、溧陽呂俊、丹徒杜武鑫、奉賢李光濤、嘉定吳郁、金壇沈詩彥、寶山嚴與寬、江都黃修義、金山姚名仁、泰縣葛能容、

夏斗寅將銷假復職

▲準備奉命率軍北伐

新編第十軍、爲首先反共部隊、前此北伐、屢建奇功、該軍軍長夏斗寅、因積勞致疾、曾向軍事委員會請假一月、赴滬養疴、軍長職務、由該軍第二師師長張森暫代、現各軍已一致大舉北伐、夏軍長亦已決定於日內銷假復職、準備奉令率軍赴前線作戰、（中央社）

蕪湖快信

▲此間金融維持會、以流通劵發行後、商人方面多數拒絕、雖經迭次開會、討論妥善辦法、而言者諄諄、聽者藐藐、故於昨日下午二時、又開第九次常會、磋商具體辦法、結果由會另製銅元票一萬張、每張規定五百文、以便各軍士向小商販購買貨物時便於使用、又該會第一期流通劵、已定明日起（十八日）憑聯單開始兌現、

▲武漢政治分會刻委彭光球王撫五咸報揆爲調查安徽社會狀況專員、

▲新委安徽建設廳長胡配庚、昨又致電省政府主席何健、請轉武漢政治分會、准予辭職、

▲三十六軍第二三兩師、三五日內將全部開赴繁昌大通一帶駐紮、此間防務、由該軍第一師負責、師長廖磊、頃已電調現駐大通之第二團、開拔來蕪、

▲第十三軍交通處副官特務營電信隊、暨新編三十八師士兵五十餘人、均於昨晚由大通乘輪來蕪、將轉赴宣城南陵一帶集中、

▲三十六軍政治部昨日實行改組後、軍長劉興會親赴該部召集全體工作人員、作長時間之訓話、

▲代理安徽教育廳長董亨衞就職以來、對於本省教育經費、頗爲重視、刻擬組織教育經費管理委員會、組織大綱會經擬就、將呈省政府核定施行、

▲三十六軍第二師政治部昨日組織成立、今日已由該部主任李竣率領全部工作人員、分乘民船六隻、由蕪開赴大通、

▲總商會印花稅包銷所因否認印花稅處在蕪設立分局、會迭開會議、表示反對、刻由三十六軍政治部主任皮作璦出而調停、除由該會按月認繳比額二千元外、另送該局每月二百元爲辦公費、以免檢查、（以上十七日）

安慶快信

▲何鍵軍隊抵皖後、前省黨部執行委員光昇周松圃沈子修等、即相繼回皖、就近聖街呂調元宅、大張旗鼓、組織省黨部、繼續四一八工作、迨唐生智到皖、制止黨部活動、光等又復紛紛去皖、現在近聖街呂宅內尚有光等黨務幹某看守、以爲將來繼續工作之預備、頃聞武漢方面已正式委任何鍵（第四集團軍江左軍總指揮）彭湖殷得揚（皆三十五軍政治部秘書）王新武（第四集團軍特別黨部秘書）戚抱節（武漢特派調查皖省社會狀況專員）朱斐（全國學生聯合會職員）王星拱（本省教育界）等七人、爲安徽省黨部改組委員、昨晚各業工會聯合辦事處聞訊、當即預備標語、大書「歡迎省黨部改組委員即日就職」等字樣、今日已滿街張貼矣、

▲本月十三日上午、江左軍總指揮何鍵偕副官長乘小汽車、赴北門外集賢關西路營房、檢閱該處所駐三十五軍二師各團營部隊、傍晚始乘汽車回城、

▲皖垣扼長江中樞、冬防期屆、自應加緊戒嚴、且對江匪氛尚未肅清、尤當認眞防範、昨日衞戍司令劉建緒、安慶市公安局長陳麗生、召集軍警會議、決定組織軍警聯合辦事處、雙方均派專員、常川駐處辦事、

▲前次清黨委員會逮捕共產黨人多名、除何世玲等三名槍決外、其餘均發交地檢廳偵查訊辦、此八九月間事也、未幾皖局變更、何軍東下、地檢廳代理檢察長蔣樹勛、竟將在押共產黨人一律釋放、日前省政府查閱檔案、飭即逐名提訊、該廳大窘、不得不據實呈復、當局非常震怒、將樹勛已發交高檢廳看管、另委陳雪舫任地檢廳長、至所釋黨人、連日已捕獲光耀宣徐亦恐唐某等、仍留歸案訊辦、

▲武漢政治分會召集財務會議、皖財廳曾派科長舒兆華赴鄂與會、關得符科長來電、關有重要問題、請廳長汪鎮祥親往、俾易解決、汪昨已携帶科員兩人、錄事一人、乘商輪上駛、廳務委科長丁受春代拆代行、（十月十四日）

浙省黨部黨務視察員條例

浙江省黨部臨時執行委員會、通過黨務視察員條例、已經擬就、照錄如下、㈠本會爲整頓黨務鞏固黨基起見、設黨務視察員若干人、㈡黨務視察員之責任、在調查各地黨務狀況、遇有糾紛、得代調解、但無處決地方黨務之權、㈢黨務視察員應切實查明下列三事、（一）地方黨部之組織及工作、（二）民衆團體及社會狀況、（特別注意民間疾苦）（三）地方黨部與地方政府之關係、㈣黨務視察員應將視察所得、用書面報告本會、報告分二種、（一）隨時報告、每到一縣、應即將該縣黨務情形隨查隨報、（二）總報告、視察完畢後、須作一總報告、㈤黨務視察員在報告書中、得建議處理地方黨務之辦法、㈥黨務視察員由本會委派本黨忠實同志担任之、㈦黨務視察員月薪暫定八十元、公費二十元、川資實報實銷、兼職者不兼薪、㈧黨務視察員不得擅發地方公欵、不得在外招搖、違者應受本黨最嚴厲之懲罰、㈨本條例自經浙江省黨部臨時執行委員會通過後施行、

杭州快信

▲省政府呈請中央加委蔣伯誠兼任戒嚴司令、

▲建設廳提議獎勵優良出產品、組織任用委員會、裁撤權度統一事務所、

▲民政廳錄用考試及格人員、已令樓明遠・徐傢・黃琛賢到廳視事、

▲財政廳函總商會、請召集各業領袖、勸購二五國庫劵、

▲省政府重訂辦公時間、上午九時至十二時、下午一時至五時、

▲新任省道局長李昌祚、擬於下月履新、總務科科長郭廸先、因體弱呈請辭職、

▲二十六軍定期（二十一）後兩日全數開拔、

▲建設廳程廳長將該廳各職員會議章程訂定實行、㈠廳長技正視察技士秘書科長科員爲會員、㈡會議定每星期六上午、如遇必要時、由廳長召集、㈢會議事務、以討論本廳及各處機關進行事項、㈣會議人數、以本廳會員過半數之出席、議案以出席會員過半數之通過爲表決、㈤本週內重要事務、會議後由廳長執行、

▲土地廳現已奉令裁撤、廳長李伯勤今日（十九）由滬附四號車到杭、辦理結束、

▲杭州錢塘門小教場建築無綫電臺、業已工竣、聞定下月一日實行接電通話、

▲東路第一軍補充第四團、全部由浙東開拔到杭、分駐城廂內外、該團通信隊（駐艮山門外楊墅廟）昨已出示添招通信士兵三十名、分配服務、

▲杭縣商民協會常務委員孟藏久、今日（十九）被人槍擊、肩部略受微傷、

▲東前一路總指揮部昨函路局備專車一列、掛車十四輛、裝運大砲槍械子彈及軍用品、由一軍第一師經理監視隊排長王加賓、率領士兵三十餘名押運、於下午四時開滬轉寧、

▲財政廳現奉省政府令、籌擬建設廳十六年度全年新預算臨時經費半數、計六十餘萬元、

▲杭州市長邵元冲辭職、已奉照准、聞市長一職、省政府暫不呈請委任、由民政廳兼受、一切公文仍繼續進行、（以上十九日）

粵省新編十三軍成立

廣州通信、日前李濟琛委任黃埔軍校教育長方鼎英爲新編第十三軍軍長、飭令尅日成立軍部、以便指揮節制、方奉令後、即將軍校教育長職解除、趕速籌備設立軍部、其基本軍隊、則由李濟琛指定由湘入粵之許克祥部、歸其編配、因方亦湘人、許來粵前、曾與方有所接洽、現方以許除前抵連州者外、其留湘之唐蘧陳光宗兩旅、亦已陸續南來、亟須親往點驗、因於十日在長堤司令部、舉行就十三軍軍長典禮、宣佈該軍成立、十一日方已乘粵漢路軍車赴連點驗許部、第八路總指揮部亦派參謀及特務員隨同前往、限日點訖具報、聞該軍預定編成四師、其政治部主任、亦已委定王某擔任（十月十三日）

吉敦鐵路通車續訊

▲在吉林站舉行通車式

▲報告建築松花江橋之經過

吉林通信、吉敦鐵路第一段工程完竣、定本月十五日在吉林六道河子間、開始正式通車、規定行車時刻價目、發售客票各節、曾摘要刋載昨報、路當局以開車之前、例須舉行通車式、以資紀念、先期柬請中日各界、屆時蒞場參預典禮、是日在吉林站佈置場所、以食堂及路警公所作爲臨時招待室、來賓即佩所送徽章入站、不另發入場劵、工程局長魏武英隔晚到吉、主持一切、特備專車一列、開至長春、凡長春來賓、均於上午八時在頭道溝或長春站上車、十一時三十分抵吉林、專車係一二等混合車一輛、三等車四輛、手車一輛所組成、綴以旗彩、長春來賓約百餘人、省垣各機關長官、各團體領袖、及駐吉日總領事川樾氏以次均到、數亦稱是、比在站前合攝一影、即由招待員引導來賓登專車、十二點二十分開行、車中設備茶點、車開後、經松花江鐵橋、龍潭山、江密岺、至額赫木站、一部份在龍潭山下車、游山者另有車輛在該處守候、送回吉林、專車開行及經過各站、咸鳴炮祝賀、軍警舉槍致敬、下午二時四十分、抵額站、途中有魏局長及總工程司之報告、並分送沿綫調查錄及紀念風景片等、下午三時參觀畢、車始回行、四時四十分抵吉林、長春來賓、願乘五時零五分票車者免票登車、此外並於五時四十分仍開專車一次、專爲送回長春來賓之用、並據魏局長聲稱、除客運決於十五日開始外、運貨則擬於十一月一日實行、預計明年六月可通蛟河、十月可全部通至敦化矣、茲將該局長報告、節述如次、『今日敝局行松花江橋落成典禮、承諸君子惠然蒞止、曷勝榮幸、茲值重陽節後、追陪諸公於此松花江濱、龍潭山下、遠眺萬林紅葉一瓶秋光、設非松花江上此橋告成、我羣安能飛渡、江流滾滾而來、無[illegible]息停、諸君睹此橋度欲知此橋緣起之事實、與此橋工作之情況、今特略舉大概、敬塵清聽、吉長吉敦兩路、欲圖營業之發達、商運之便利、非兩路連絡爲一綫不爲功、而中間橫隔松花江、非建築橋樑無法通過、然築橋樑、須擇適宜地點、敝局於未開工之先、即派工程人員、在上下游詳細調查、幾經考慮、始選定於東團山下建築橋樑、一則取其距離省城甚近、在商業上適爲中心點、二則兩岸地勢皆高、可無水勢泛濫之虞、三則近靠山根、地盤堅固、橋基可期安全、所以討論結果、決定在該處建橋、但建橋之設計、因該處有特別情形、不能不加意研究、一松花江上游之木牌氷塊、順流直下、應使之暢行無阻、橋墩之間隔、不可不距離稍寬、一江中之船舶往來通行、應不礙其帆桅之通過、橋墩之尺度、不可不建築極高、故設計之決定、將橋墩之間隔定爲四十五公尺、應江流之寬度、祗架設九孔橋墩、兩端皆用光形、以利流筏流氷、橋身之高、距離水面存十二公尺之空間、較中東路松花江支流之橋搆高、藉以利行船舶、並在橋之兩旁架設邊道、以便往來行人、敝局對於此橋、經多數專門人才爲科學上之研究、始斟酌妥善、從事工作、該橋之工事、於十五年六月一日開始進行、正在雨水期中、不敢將多數橋脚同時動工、只從第一第二第三號橋脚着手、於八月間將壓氣機裝置施行壓氣法、至十一月下旬、始將此一二三號橋脚次第用混凝土築起、嗣後順序工作、惟天時又屆結冰之期、不得不爲防寒之設備、於是蓋設煖房、安置蒸氣溫煖器、將所用沙礫、均用煖管溫之、是以混凝土工成績良好、至江心地質之查考、會先用挖井機掘至發見岩質止、因不能判定所掘之岩質、果屬眞岩盤、抑係石塊、於是又用最新式之金鋼石鑽檢驗之、檢驗之結果、確實發見岩盤、是以敢信所築橋墩異常穩固、此段橋工、本預定於今年八月完工、今幸如期告成、進行實異常順利、成績可云圓滿、本路土工路面寬度爲五・五公尺、凡曲綫及築堤之處、皆有適當之增加、行車可保安全、今日第一段正式通車、從此吉長吉敦兩路連軌通行、則我吉林省中區之物產、可以流通各地、暢銷通行、蒸蒸日上、均可於此橋之告成卜之、今日與諸君同過此橋、請赴第一段沿綫參觀、敢請指示、』

蘇州鐵機工潮愈演愈劇

蘇州鐵機工人、將商會會長龐天笙會董吳念椈等十三人、用繩綑縛、擁出總商會、在鄧廟前・觀前街・臨頓路等處游行、沿途高呼打倒資本家、旋將十三人送至市黨部等情、已誌昨報、茲悉龐等人會客室內、由各工人在旁監視、斯時市黨部以風潮擴大、又致中央黨部一電云、一萬急南京中央黨部工商部鈞鑒、巧午鐵機工人、因總商會發點欵衍、羣情惶恐、激動公憤、將總商會人員監視在部、相持待決、懇火速派員來蘇調措、蘇州市黨部工商部巧叩、「此電遞過各工人而發、各工人均集中市黨部內、將大門把住、斯時新任公安局長殷石笙、已得悉前情、派保安隊長趙錦堂率帶保安隊一排、二十一師司令部亦派特務營兵士一連、該管南區署派警一排到場維持秩序、直至下午六時、仍無辦法、乃由趙隊長將龐天笙季小松施筠清三人、邀至工農部內、其時殷公安局長亦到、會同工農部長趙介文、商民部長姚緝安、公同討論暫時的解圍辦法、當由工會代表王蟠龍告、工人不得已而出此下策之情形、並提出工人要求二點、㈠由工人因米糧已罄、要求總商會借給工資每人數元、㈡由總商會負責交出資方、討論至八時許、決定由總商會於十九日午刻以前、借給工人洋五千元、發給工人每人二元、至於被監視之十三人、由趙介文負責監視、各工人認爲滿意、遂各散歸、至工人散後、所有監視之十三人、（工會常務張春山亦在內）本擬送至公安局、嗣由龐天笙簽字保出、龐天笙本人、則由二十一師所派之兵士護送至司令部內、至昨日（十九）城廂各商團、因季施兩團長及張副官、無辜被縛游行、大爲憤怒、現雖保出、然恐再有上項情事發生、於昨日上午各部商團、集中團本部保護、昨午季施兩團長、訪殷公安局長、請懲辦暴動分子、市黨部工農部長趙介文、昨午已向總商會、取得洋五千元、分發各工友矣、總商會商團、均有電報至寧軍事委員會及國民政府、一面預備司法起訴、商團並函召城鄉各支部部長隊長、言明日開緊急會議、總商會於昨午特開緊急會議、討論商人自衛辦法、議決、電達軍事委員會、民政廳中央黨部、請飭究暴動分子、文云、「南京中央黨部鈞鑒、鐵機停業、赴省請願、業奉貴部派員調查、自有解決辦法、至删日議案、亦經登報勸告廠方、依期回蘇、巧日閱報載、廠方已請代表到蘇接洽、乃巧日午後鐵機工人聚集二千餘人、擁入本會、割斷電話綫、毀門搜索、不由分辨、逐人綑縛、本會會長職員、及商團長團副各職員、共十四人、均被反縛游行城市、沿途指名毆辱、大呼打倒口號、至市黨部後、禁閉一室、擅聚要挾、綁索巨欵、經市黨部依據黃委調查案、電省請示、並勒限本會、於今午墊欵洋五千元、强迫會長簽字、始得解縛、工人聚衆、出此暴動、將居間調停之商會職員、擅自逮捕監禁、勒索巨欵、顯有反動分子從中乘機煽惑、意圖擾亂後方治安、使商會人人自危、不能效忠於黨國之工作、[illegible]除電軍事委員會民政廳長、令飭究辦外、電懇貴部、迅賜秉公查辦、免致激成劇烈風潮、急切陳情、諸祈示遵、」另一通電、蘇地鐵機工人罷工風潮、遷延十餘日、未能解決、工人遂遷怒於總商會、將會長龐天笙及會董職員等十餘人、一併綑至市黨部、商會中之[illegible]、當時亦被毀斷、被縛而擁往市黨部者、商會方面、計有會長龐天笙・會董吳研楷・馬資笙・職員金翰春・顧竹僊・朱侶笙・樊豐澤・吳竹安・謝洪、商團方面、有團長季小松・團副施筠清・副官張海珊・庶務顧瑞芝・均被反縛雙手、一路經過觀前街等處、擁赴市黨部、旋經公安局長殷石笙・及廿一師師部委派之特務營第一連長丁五季、各率軍警、赴市黨部彈壓、一面會同市黨部工農部長趙介文、向工人竭力調解、至八時許、始商定解決辦法、凡被捕者一律釋放、由市黨部工農部向商會借洋五千元、於十九日上午十二時交齊、分發各工人、以資餬口、（每人約可得洋二元）此欵暫由商會向縣政府設法、以後仍須在資方所發工資下扣還、惟關於勞資兩方糾紛、仍聽中央解決、與商會無涉、此辦法提出後、即由趙介文向衆工人報告一過、徵求同意、並表示屆時商會如不交欵、本人即以生命相拚、並將十三人重行捕回、工人當時即一致贊成、相繼散去、龐等亦即恢復自由、由軍警保安隊護送而歸、龐天笙等回到商會後、會中全體人員、以此次無端受辱、心殊不甘、遂由會召集各業會董、連夜開緊急會議、結果將經過情形、電呈中央黨部、及軍事委員會民政廳、請求查辦、昨（十九）晨商會又邀請各機關代表、在會開聯席會議、到者有本會會董、及市公安局代表周遠文王振甲、縣公安局代表吳繼毅、市黨部工農部長趙介文等、共五十餘人、正在磋商解決辦法時、本地各支部商團團員數百人、均武裝而來、齊集於商會會議廳外、以前日鐵機工人不應將商團團長團副綁去、要求市黨部工農部長宣佈理由、情形極爲激昂、當由龐天笙王振甲等將趙介文護至商會樓上暫避、一面由王振甲出外向商團宣佈、以此次工潮是非曲直、官廳自有辦法、至於發給與工人之五千元、此欵並非商會所出、乃係縣政府所出、對於首綁縛商會長與商團長者、由公安局負責、於三日內拘案懲辦、諸君請勿誤會云云、商團乃散、繼由商團司令程平若、將趙護送出外、一面由商會長龐天笙等赴縣政府、磋商發給工人之五千元事、並議決對於工人之生活、務必竭力維持、至於商會商團人員之被侮辱問題、亦須另行嚴重交涉、

地方通信

松江

▲離奇詐騙之敗露　昨晨（十八）有雲南人朱銘樞來松、晉謁縣長、稱奉總指揮令爲提撥四百元、緣先一日朱曾由上海惠中旅舍拍來一電、謂欽會借欵、囑向松江縣政府提撥、准十八日來取云云、戴縣長接電後、當晚立委職員葉步豈赴滬探詢一切、故昨晨回松報告、詢諸接近者稱欽不在滬、提欵如無公文、恐係虛僞、故朱到縣後、縣長虞與敗行、謂須電寧詢明後再付、朱見情勢不佳、起而告辭、縣長即密遣便衣巡士暗隨、探其行蹤、先至馬路橋振鑫旅館、繼至團部、往晤同鄉某副官、暗隨巡士、被朱告之守衛兵、証稱管押、旋由某副官詢悉巡士確係縣署派遣、即以電話向縣署詢、戴縣長即親赴團部、證明原委、見朱在座、並以朱事相告、某副官以此人爲本城人、並非欽要、竟爲無賴、即囑戴縣長帶歸辦理、當由戴縣長帶往公安局、暫爲優待、俟寧電覆落、今晨復被傳訊、承認本人爲本城人、係受朱銘樞之惑、乃改發看守所管押、

▲郭團長赴杭　二十六軍砲兵團駐松數月、軍紀嚴肅、茲以奉命北伐、砲團移杭留守、其部隊輜重於前日開始移動、郭團長於今晨早車離松、會同各團體送行、各團體以得訊已遲、未及送行、

▲縣長會同省委勘七寶鄉　本邑縣長戴忠駿、因七寶鄉劃界問題、會出席上海省委與市政府劃界會議、昨戴縣長回松、會約定省委嚴師愈君、於本月十八日親至七寶履勘、並徵求鄉正的民意、且查該鄉本係蘇屬、現下不知若何情狀、縣長擬乘便考察云、

▲泗涇鄉禁烟局成立後之近聞　泗涇鄉禁烟局、於本月一日成立、所派局長鄭少颿（廣東人）即出示佈告、凡有烟癖者、限七日內來局領照、否則從嚴查禁、一經捉獲、定須按律嚴辦云云、惟自佈告後、而一般烟民皆大都觀望、故七日之期已過、而認領者竟無一人、聞鄭局長近雖游民多人、專司偵緝、聞不日將密施檢查

崑山

▲歡迎何總指揮過崑紀　駐崑第十七軍、業已改編完竣、接奉何總指揮電令、不日將赴校閱、當經第一師長余仲猷勘定馬鞍山西麓爲校閱場、昨日（十八）日上午接得蘇州車站電告、何總指揮專車已於上午九時由寧開車、下午一時可抵崑站、此間水陸軍警及團體民衆、各執旗幟、咸於下午一時陸續到站、至八時車始到站、地方官紳投刺晉謁、當蒙傳請縣長吳相龢商會長方選上車、略談片時、旋即開車、聞何總指揮因另有要公、急須赴滬、改於二十日到崑校閱軍隊、

▲會議續募二五國庫劵　縣政府奉財政廳令以鹽餘庫劵改發二五庫劵、崑邑派募十萬元、限期先解四分之一、計銀二萬五千元、吳縣長奉令後、以欵關軍需、萬難延緩、即於本月十七日召集各市鄉政局籌備主任、及商界領袖、在縣政府會議籌募方法、當經議決先解銀一萬二千五百元、由各市鄉政局與商會、分別認繳、統限本月十九日以前、繳縣起解、

無錫

▲何總指揮沿途檢閱　國民政府軍事委員會第四期北伐前敵總指揮何應欽、因現駐滬寧綫軍隊、均須參加北伐、特先親赴各地從事檢閱、以資整防、昨晨五時半、由寧乘專車出發、經過鎮江、即行下車檢閱駐鎮軍隊、十一時由鎮開車、午後兩點十五分抵錫、由十三軍第一師師長熊式輝登車晉見、請示一切、並報告駐錫部隊狀況、何氏並未下車、談二十分鐘、開車赴蘇、即行下車檢閱駐蘇之二十一師、時適陳師長（誠）由滬返蘇、當在車站會晤、至三點五十分、由蘇開車赴崑山、檢閱駐崑第十七軍第一師、

▲熊師長之重要談話　駐錫十三軍第一師師長熊（式輝）、自赴寧後、業已多日、現該師既奉命調防、故熊師長於昨日在寧乘十六次下行車東下、並不返錫、即逕赴滬上、該車於下午六時抵錫、本報記者即上車謁見、據熊氏云、此次赴寧、與白總指揮接洽、凡三次、白氏因軍委會已議決大舉北伐、駐滬之二十六軍悉數加入北伐、但滬上駐兵甚少、自二十六軍開拔後、防務方面、頗嫌單薄、故特令本師開拔赴滬、俾資填防、現在須赴滬覓相當地點、俟駐地確定、即當將本軍分批開拔云、

▲清丈局之進行觀　本邑清丈局、在上月間外傳有停辦結束之說、茲悉不確、當該局開辦時、籌備主任孫謌廳君、曾由秦前縣長撥與籌備費四百元、孫君以清丈全邑地畝、非籌有的欵、不足以資進行、故於俞縣長接任之初、曾與俞君作一度接洽、磋商進止問題、迨建設局長姚祿新奉委來錫、意欲接收該局、孫君則以清丈局爲全邑民衆謀利益、不屬於任何機關、故拒絕未允、現悉該局正在進行之中、昨有計劃書一通、函送縣政府、業已由縣轉呈民政廳核示遵行、

▲商民協會聯席會議　縣商民協會、昨（十九）爲勸銷續發二五國庫劵及印花稅特徵兩問題、特行函知各業商民、於下午四點半開會、到者縣長俞仲還財政科長吳錫如印花稅委員胡偉常務陳滋如等二十餘人、由陳滋如主席、㈠報告接印花稅支處來函、向商民特徵稅洋四千元、錢鏡生起立聲稱、此欵省方係屬預借、而吾邑支處則謂爲特徵、名稱未免不符、請縣明原委、當由胡委員起立聲稱、省方比額每月二千元、而各業認稅數每月祇一千二百餘元、自四月間包認、迄今已逾七個月、月虧八百餘元、共虧四千九百餘元、除去今春繭商特認稅洋二千元外、尚須虧短洋二千九百元零、故將預借改爲特徵云云、各會員討論結果、另行多繳稅欵繳十一十二兩月認稅由局照發認銷憑證收執外、由各業除預一個月合成三千九百餘元、交局抵補虧空、全體通過、㈡續募二五國庫劵案、先由主席陳滋如報告縣政府先後來函、略謂、本縣奉令派銷二十五萬元、擬隨漕征每畝一角、約可得十二萬元、其餘須由各業認購等語、俞縣長亦出席報告、謂財廳令文以本月十五日爲第一期、二十日爲第二期、現在先墊解第一期一萬元、惟第二期轉瞬即屆、預料各業未必能依期募集、故第二期解欵、亦預備墊解、待各業募集解到、再行歸償、請各業竭力籌募、討論結果、到會各業在日內各自開會解決、函復本會、未到各業、由會通知、並另行由縣派員赴滬向旅滬同鄉、分別勸募、俟集有成數、再行報解、議畢散會、

南通

▲第二棉場開展覽會　狼山前第二棉作試驗場、自歸江蘇建設廳接管後、場中工作、甚爲努力、一方面注意品種之改良、同時注意宣傳及推廣、今冬擬舉行鄉村巡迴棉作展覽會若干次、陰曆本月十九日、爲狼山觀音香期、已就狼山汽車站舉行、第一次出品計分四部、第一部爲棉產狀況、第二部爲良棉與劣棉之比較、第三部爲各棉種之比較、第四部爲本場之工作、是日適值燒香之期、農人往觀者計五百餘人、

江陰

▲特委會委任代理之糾正　江陰縣黨部特別委員會、現奉令改組臨時執行委員會、特派員房澤、已呈省辭職、由房委任訓練所講員丁細代理、黨員姚某以此事有背黨義、昨日電請省黨部糾正、文云、「南京江蘇省黨部臨時執行委員會鈞鑒、江陰省特派員房澤同志、因病辭職、擅自委任江陰黨務訓練所講員丁細代理特派員職務、以此重任、私相授受、實覺不成體統、用特電請鈞會糾正、以維黨務、」

揚州

▲報業公會之聯席會　本邑報業公會、昨日（十七）午後二時、在新商報館開第一次執監委員聯席會議、出席者祝仁豐一廉祝校邢芙宸方厳受繆文溪、豐一廉主席、討論事項㈠本會分總務組織研究交際四股、推定祝仁爲常務委員兼總務股主任、豐一廉副之、邢芙宸爲交際股主任、方厳受任組織股主任、祝校任研究股主任、㈡會址暫定新商報、㈢每逢星期六爲常會期間、㈣即日分呈縣黨務部縣政府備案、㈤各報機續徵集會員、議畢散會、

▲河工局長赴省籌欵　江北運河工程局長胡樹鍼、以本局之工程經費、向恃畝捐貨釐、現因軍事毫無收入、而歸江各壩、又因運水太小、急待堵築、特於十七日赴省、向省政府陳述情形、請其設法維持工欵、俾趕築歸江各壩、

▲農協會整頓農林場　江都縣農民協會、遵上峯訓令、接收天寧門外省耕畜舍內之農林試驗場、點收桑桃等樹、惟查場地雖大、而荒蕪太多、昨（十七）特由丁臧兩委、偕同江蘇省第一農業畢業之王同志慶餘、前往切實試察、調查情形、以期整頓、俾荒地皆成沃土、並聞該會對於該場預定之計劃、已商得王之同意、將來即由其負責整理、

嘉興

▲縣執行委員就職與分配　嘉興縣黨部、已由省黨部委任孫冕・戴文伯・林超・方穗運・施競奎・馮庭秀・吳傷冰・等七人爲臨時執行委員、現孫等已於前日蒞嘉、並推定孫戴林三委員接收組織部、方委員接收宣傳部、施馮吳三委員接收秘書處、業將縣黨部分別接收清楚、各委員於十八日下午一時、在公共講演廳、舉行就職宣誓典禮、各委員之工作分配如下、孫冕常務兼秘書長、戴文伯組織部長兼商運指導員、林超宣傳部長兼工運指導員、施競奎組織部秘書兼青運指導員、方穗運婦運指導員、馮庭秀農運指導員、趙晨宣傳部秘書、

▲帶徵教育經費之實行　嘉興教育經費、向來異常竭蹶、現經教育經費委員會決議、將每兩地丁銀帶徵洋一角、以資挹注、嗣經縣政府具呈省方核示、茲悉省政府已決定准如所請辦理、

湖州

▲省防軍嚴緝盜匪　此次善連鎭兵匪激戰情形、業誌本報、事後吳興縣長率軍隊往勦、而股匪已向平望一帶逃竄、遂會同江蘇水警追擊、並由盛澤護區長生擒盜首立等十一名、嗣供匪首胡大金、尚潛伏善連匪窟、吳團長聞訊、已派密探往緝、又省防軍於日前在東吳旅館拿獲劇盜七名、內有吳信奚王啟榮楊阿頭等、均供稱犯案纍纍不諱、聞將依法處罪、以昭炯戒、

▲縣黨部奉令改組　吳興縣黨部、茲又奉令改組、已由省黨部改委常書森莫夫俞樹華莫效會潘樂之等七人爲臨時執行委員、將於日內就職、

寧波

▲拒毒運動籌備會紀　寧波市黨部縣黨部青年會所發起拒毒運動、昨假青年會開籌備會、到市黨部市政府縣黨部縣政府青年會四中學校服務團等二十四團體、周用主席、陳彼雲報告宗旨及籌備經過、推定各部委員、（以團體爲單位）海關監督・新聞記者協會・市政府・市黨部・縣政府・縣黨部・司令部・公安局等十九團體爲籌備委員、分總務股商民股學生股農工股宣傳股五種、並定期召集籌備委員會、

▲總工會執監會議　本市總工會、於昨（十七）下午二時、開執監聯席會議、出席者有陳志遠沈名鑾勵梅等九人、陳志達主席、常務報告監察委員强儉僑辭職案、議決保留、調查科長報告米業短班工會、在四明報登載鄭重聲明、根據司令部布告、案送公安局辦理、議畢散會、

紹興

▲機織工潮發生械鬥　紹興下方橋全體機織工人因加薪不遂、同盟罷工、現在風潮擴大、不易解決之際、昨日忽然發生械鬥慘劇、聞因小山南工人蔣蕩夫、與諸暨幫工人沈保生、在西山廟前衝突而起、雙方召集多人、各持手槍板槍鐵棍木棍等器械、在該處大肆械鬥、雖經警察武裝勸阻、但因人多、不生效力、事後各將傷人送往城中、向地方分院請求驗傷、現總工會又派代表下鄉作最後之調解、

▲夜船被劫　西興開同道墟夜航船、昨日駛至大水港地方、突被匪徒攔途行劫、損失以旅客人爲最重、

化痔神丸　乃治痔唯一之靈藥

刻今氣候漸寒、痔瘡雖稍平復、若治不除根、明春必暴發、閣下能於此時期中繼續調治、則事半功倍矣。

專治一切新舊惡痔、無論痛痔癢痔血痔生管成漏脫肛腸紅僾糞鼠等、莫不藥到病除、立奏奇效、如患外痔再搽。

痔瘡斷根散　內外兼治、奏效更速、

◉價目　丸散每盒各售一元　每料四元雙料加倍

函購寄費加一郵票通用來函請寄總所

上海　海寧路錫金公所東邊渭安坊　同仁醫藥所總發行　電話北三四七八號

分發行所　本埠法租界方浜橋西首榮華里

分銷處　京陳武定橋大油坊培卿醫寓

附設西藥部　總售各大藥房著名家用良藥外埠價比原格外便宜函件寄費加一

小腸疝氣膏永遠斷根

凡患疝氣症○從速購試○立能消脹平氣○可以立刻復原○宜慎認○用以自誤○本齋秘製小腸疝氣藥膏、其效之神速、可以推倒天下之疝氣藥也、無論陰囊腫大陰核偏墜甚至坐臥不安者、痛苦難忍、速將此膏貼於患處、立刻消脹、縮小氣、服第一消、及至三日包能斷根、屢試屢驗、百發百中、倘若諸醫束手、百藥罔效、請試立奏奇功、每張一元、陰囊二角、如內服鳴第一驗及疝氣丸、雖數十年老病、服丸一料、包可永遠不發、眞神藥也、○丸雙料每盒二元、每料六盒十元、罩料減半、遠埠函購原班回件、信資貴客自給●舖設上海二馬路中西甡錦里斜對面八十號

京都天寶齋啓

慈谿金川項氏修譜通告

溯自我族始祖安世公自宋季由括蒼遷徙四明二世祖元吉公居鄞東元善公居慈谿鳴鶴鄉至十五世祖充傳公遷居金川鄉之三七市（本邑金川始祖）迄今已一百六十餘年未嘗修譜其中遷徙繁多無從稽考若再延不修恐昭穆失序尊卑莫辨事關宗族乃於本年舉行族會邀集公議續修宗譜凡我族人幸勿自誤特此通告如有僑居他處者速將名號字生卒配葬以及現在住所詳細說明寄上海南京路鄉里…[illegible]…金川項氏宗譜局　十六年十月日　金川項氏懷德堂謹啓

中國華洋烟草公司佈告

謹啓者敝公司於八月間登報聲明新出品世支裝軟葉雀橋牌及十支裝丁山武松英雄牌香烟、承各界諸君歡迎、推銷頗廣、[illegible]

教育消息

專電

⦿南京女中校長委楊袁昌英繼任

〔南京〕南京女子中學校長林寶權辭職、行政院當局擬即改聘留學英德之楊袁昌英女士繼任、（十九日下午七鐘）

要聞

⦿皖省教育經費管理處發表

▲程濟遺爲處長　▲管理處組織辦法公佈

前安徽政務委員會、曾議決以捲烟稅爲教育經費、甫經實行、中央有收歸統辦之議、皖人雖出面請願、因政局變遷、無甚結果、皖省政府成立後、教廳又復重提前議、復經政務會議通過、以捲烟稅百分之二十爲教育專款、組織教育經費管理處、專事管理、十一日省政府已委定程濟遺爲教育經費管理處處長、并派程到蕪湖捲烟稅局接洽、因捲烟總局設於蕪湖也、程到蕪已數日、即將返省、該處成立在即、并聞該處內設二科、科長二人、科員若干人云、

▲安徽省教育經費委員會簡章　第一條、本委員會依據安徽省政府第二次政務會議議決案組織之、定名安徽省教育經費委員會、第二條、本委員會爲謀省教育經費之適應需要、協助省政府對於教育經費之收入、爲相當之考核、或籌議擴充經費方法、第三條、本委員會委員規定如左、甲、財政廳長、乙、教育廳長、丙、省教育協會或省教育會四人、丁、省立各教育機關五人由各機關各推一人、復互選五人、第四條、本委員會設委員長一人、由委員就第二條乙丙丁三項資格中互推之、第五條、本委員會委員、除甲乙丙項資格爲當然委員外、屬於丙丁兩項資格者、每年改選三分之一、其方法另訂之、第六條、本委員會委員、均義務職、第七條、本委員會每年三六九十二等月開會、由委員長定期召集、遇必要時、得開臨時會、第八條、本委員會開會時、須有過半數委員出席、始得開議、會議細則另定之、第九條、本委員會因執行會務之必要得開會、推舉臨時委員、其任期以事竣爲止、其委員資格、不以第三條之規定爲限、第十條、本委員會暫設教育廳內、第十一條、本簡章如有未盡事宜得開會修正之、第十二條、本簡章由省政府核定施行、

▲安徽省教育經費管理處組織大綱　第一條、爲謀本省教育經費獨立起見、劃捲烟特稅値百抽五十中之二十分爲教育專款、現援江蘇省教育經費管理處之例、特設安徽省教育經費管理處管理之、第二條、本處設處長一人、由安徽省教育經費委員會加倍推薦、省政府擇一聘任之、第三條、本處分設總務稅務兩科、各設科長一人、由處長選任、承處長及科長之指揮、分掌本處事務、第四條、本處每科設科員二人至三人、由處長選任、承處長暨科長之指揮、佐理本處事務、第五條、本處爲繕寫文件、得酌用錄事、第六條、本處對經徵各機關、事關重要者、咨請教育廳轉呈省政府、以省政府命令行之、其尋常事件、得由本處直接令行、第七條、本處徵收稅欵、除按照預算撥發教育經費外、處長暨任何機關不得挪用、第八條、本處應於每半月公布收支數目一次、并報告教育廳備案、第九條、本處對於本省教育經費預算決算、送由安徽教育經費委員會審議後、咨請教育廳長轉呈省政府核定、第十條、本處經費、由教育經費項下、撙節開支、由處長製定預算、咨請教育廳轉呈省政府核定、第十一條、本處由安徽教育經費委員會組織監察委員會、到本處稽核各項收支簿據、并蓋章於發欵通知書、其簡章另訂之、第十二條、本處辦事細則另定之、第十三條、本處組織大綱、由省政府核定施行、

⦿王星拱不就皖教廳長

武漢政治分會發表王星拱爲皖教廳長、王現力辭不就、已由皖江輪赴寧、擬專任第四中山大學教授云、

⦿京漢路二七學校之維持（良）

扶輪公學、創辦於民國五年、爲京漢·漢寧·津浦·京綏·四路合資辦理、由北京鐵路協會附設之鐵路同人教育會主持其事、迨民八、即有天津扶輪中學一所、北京扶輪高小一所、天津·南口·山海關·灤潤子·北京·石家莊·濟南·營口·唐山·張家口·長辛店·大同·康莊等扶輪小學十三所、是年存有基本金五萬一千六百餘元、其後蒸蒸日上、業已辦有高中、爲鐵路員工子弟獨有之教育場所、路界中人、甚感便利、自革命軍興、南北隔斷、京漢隴海津浦南段先後入我軍範圍、各扶輪學校事實上與北京脫離關係、但基金皆在北京、不免困難、今春初、京漢線上學校幾至停頓、後經交通部改定名稱爲「二七」學校、即取吳佩孚二七慘殺路工之事爲紀念、責令京漢路維持、於是二七學校又能生存於路界、終以經費問題未解決、諸多棘手、最近楊孟紀局長蒞局以來、對路政積極整頓、即對二七學校、亦有完備之計劃、京漢鐵路二七學校組織大綱、業已公布矣、

⦿浙未立案初中學生升學辦法

浙江省政府前教育廳通令各校、凡未經立案之私立初級中學畢業生、不得投考高級中學、現在國立第三中山大學院長蔣夢麟氏、「爲顧念此類畢業生等升學起見、在本年度起至十七年度止、特予通融、省立及已立案各高級高中各科招生時、得兼收未立案之私立學校初中畢業生、但錄取第一學期、應認爲試讀生、於學期終了時、舉行甄別試驗、如果考核各科成績與其他中學畢業生程度相當、始准認爲正式學生、否則即令退入相當年級、以資補習云、

⦿浙省裁撤縣學務委員

第三中大院長以縣教育局董事會、已失根據、應即裁撤、另依縣教育委員會簡章、組織縣教育委員會、俟該會成立後、酌量學區、設置教育委員、至現有之學務委員、着先裁去、停給公費、至各縣政府十六年度預算未經議決公布以前、教育科未能成立、所有縣教育委員會簡章中教育科長當然爲委員一節、即以教育局長代之云、

⦿蘇省實驗小學經濟困難情形

蘇省學校、經費困難、已達極點、尤以各省立實驗小學爲甚、第四中大爲供各界明瞭起見、特臚列其困苦情形七端、錄之於左、以告留心學事者、「一」本學期開學迄今、已將三月、而僅僅領到經常費一月、「二」各校校舍、經軍隊借駐房屋校具、均有損壞、因經費不能按月發放、無力修理、「三」圖書儀器、無錢購置、名爲實驗小學、而設備異常簡陋、實驗工夫、無從做起、「四」各校辦公費、不能不開支、以致所收學生費用、移用殆盡、「五」小學校教職員薪金、原屬菲薄、本學期僅發過一月、仰事俯畜、無以爲資、「六」教職員膳食、積欠二月、校中無力籌墊、幾有不能舉炊之勢、「七」比來各校催欵公文、繼續不絕、無以應付、

⦿第四中大普及教育會添聘職員

國立第四中山大學教育行政院、自組織普及教育委員會後、對於普及教育力謀進行、現已添聘前任義務教育期成會調查員胡叔異君爲普及教育委員會聘員、襄助義務教育事宜云、

本埠

⦿私立校應即向市教育局立案

市教育局對於市內各私立學校、曾定有立案條例、業經市政府核准、並限十月底以前一律向局立案各情、歷誌本報、茲悉私校到局要求立案者、已有五六十校、未經報局立案者、爲數尚多、現距限期、業將屆滿、而各校仍存觀望之念、此殆未能明瞭該局辦理私校立案原意、並爲探誌於下、該局對於全市中等以下學校、所以限令一律向局立案者、約分消極與積極二端、消極方面、因學校不良、有誤青年學業、並有礙市政之發展、故非嚴加取締不可、積極方面、就辦理完善之私校、會取得政府獎勵與補助者、該局設法幫助之、使其校中組織、設備學校行政、教育方法、課程分配等、適合最新教育原理、故遲遲不求立案之私校、實自己放棄其大好權利、將來對於學校發展上有許多妨礙、即如學生升學、畢業出路、均有限制、即教職員將來升遷方面、亦有不利、且該局將來各種演講會、研究會、暑期學校、補習學校等、未經立案之私校、即不能享受參與權利、故從各方面着想、私立學校應即一律向該局請求立案、以求得到合作之精神云、

⦿市教育局之新職員錄

市教育局自新局長陳君就職後、前任職員更動甚少、薪資無多、職員除第一第三兩科長人選未定外、餘均分配妥當、秘書楊元麟、督學爲繼會吳研因楊衛玉、第一科、文牘科員楊聘漁、總務股科員劉光地、照務員余明德楊惠恩、收發檔案萬大煒、保宗驗、辦事員陳少治、經濟股科員徐振慶、辦事員徐迺邊、第二科、科長爲繼會科員王德昌翁之達陳祖年、辦事員陳慶紹、第三科、科員張祖培黃運福、辦事員保秉衡、調查股辦事員姚祖英、書記周瑋徐漢王克永、官契處管理員黃伯璟邵蔭姿、

⦿市教育局之兩委員會

▲教職員加薪問題解決在即　市區小學教職員聯合會爲改良待遇、安心教育、曾三次提出條件、一次全體請願、因經濟未得着落、薪金分配法尚未訂定、市政府教育局教職員聯合會、三方面多次磋商、久延不決、茲聞市政府對於經濟方面已有辦法、教育局對於薪金之分配、特組一討論委員會、該會由局長請八人組織之、已於昨日（十九日）下午二時、在教育局開會、其通知各委員之原函云、逕啟者、市立學校教職員要求加薪問題、亟宜將薪金妥爲分配、以期早日解決、爲特組織教職員薪金分配討論委員會、推孰事爲該會會員、希即日詳細討論、擬定辦法、以便公佈施行、除分致外、相應函達、即希查照辦理、

▲小報審查委員會　張市長以教育局、鑒於市上發行小報甚多、一般閱者、予不知不覺中、得不良引誘、急宜取締、教育局特組一委員會、其局長致審查委員原函云、逕啟者、案查滬市小報、有傷風化者甚多、亟應嚴加審核、本局對於此案、已着手進行、但未告結束、茲奉市長面諭、本週內必須調查完竣、爲特組織一小報審查委員會、推孰事爲委員、務盼剋日進行、除分致外相應函達、即希查照辦理、

⦿市教育局雜訊彙誌

▲局務會議改期舉行　市教育局現因市政會議、改在每星期二五舉行、該局每星期三舉行之局務會議、遂改在每星期四舉行云、

▲演說競賽會將舉行　市教育局鑒於學校學生成績、無所表現、擬辦演說競賽會、請本市大中小各學校加入、現正草擬具體辦法云、

▲統一上海教育權　市教育局對於華租兩界教育權統一問題、將有極詳之宣言、聞日內即將脫稿云、

▲召集校長會議　上海特別市教育局、定於今日（二十日）下午四時在局召集市校校長會議、討論加薪問題、昨已分函各校長准時蒞會云、

⦿市校聯會今日召集代表大會

市立學校教職員聯合會、訂於今日下午七時、在西成學校開代表大會、討論改善待遇事項、并今後會務之進行云、

⦿東吳大學新校長抵滬

蘇州東吳大學新任校長楊永清君、業於日前抵滬、將赴蘇履新、楊君曾於一九一〇年畢業東吳大學、復留美三年、歷任駐美使館、駐英使館隨員、回國後復任外交部財政部要職、曾派充倫敦總領事、學識兼優、該校深慶得人、聞該校董事會東吳法科上海東吳同學會東吳二中四團體、定於本星期六晚六時半、假聯華總會設筵歡迎、並請楊君演說、以及各種娛樂助興、業已柬邀各同學參與云、

⦿學聯通告各校參加拒毒

上海特別市學生聯合會對於拒毒運動工作、前已在第某次執委會、議決一致參加、已誌前報、茲悉該會於昨日（十九）通告各校學生會、關於中華拒毒會一致參加、其文云、逕啟者、鴉片爲訂立不平等條約之禍根、亦即帝國主義侵略之利器、我國百年來、所受列强之重重壓迫、與晚近軍閥之摧殘、胥鴉片爲之厲階、昨經本會第一次執行委員會議決、各校須一致參加中華國民拒毒會之演說論文比賽、同時各校須發表宣言、及各校如有刊物者、應出專刊在案、資引起國人之注意、剷除此害國殃民之惡毒、以收偉大之效果、特此通告、務希貴會踴躍參加、資照辦理爲盼云、

⦿吳淞成人義務校籌備訊

吳淞成人義務學校、自八區三分部同志發起以來、即推定籌備員五人、積極進行、籌經費、借校址、刻悉該校擬分設二部、一部設在吳淞鎮、一部設在蘊藻浜、並分日夜二班、每班分三組、甲組爲不識字者、乙組爲略識之無者、丙組爲稍通文理者、該校宗旨第一爲剷除文盲痛苦、第二爲宣傳本黨主義、現已推定張彭年爲校長、卓鵑之爲教務長、並擬請陳德徵·冷欣·吳開先·陳潔新·周致遠·吳鐵英·楊慶祥·潘宜之·冷雋·謝文佑等爲特別演講員云、

⦿吳淞小學教員會議索薪

吳淞區小學教員、昨在第一小學校開全體緊急會議、公推陳堯君主席、印公田紀錄、恭讀遺囑後、即討論各校欠薪及本學期各校預算等諸問題、議決組織吳淞教育經費獨立運動委員會、公推何亞白陳堯君印公田丁振吉張培成吳人麒曹致賢等爲委員、吳人麒爲主席委員、散會後全體赴鄉公所大聲索薪、惟朱經藩等均已他出、致不得要領而返、聞將於今日再行前往云、

⦿炳勛國音速記學校之發達

炳勛國音速記學校第一屆面授部、開課至今、已逾一週、本外埠各機關均派員來學、以資應用、男女學員共有一百五十餘人、楊君教授方法、頗具科學思想、每日三班、諄諄不倦、又爲提倡國語正確學員讀音起見、特聘趙元任博士發音之國語留聲機片、於授課前半小時開唱、並藉以引起學習之興趣、其函授部不拘何日、均能入學、現在學員亦夥、所用之講義近更加以重要之解釋、使函授者可一覽明瞭、無師自通、聞該校於本月十五號曾登報啓事、謂自該日起第一屆面授部報名繳費等手續完全截止、但日來仍陸續有人要求肄習、經楊君婉言勸阻、并伸歉忱、告以第二屆開辦時、當更竭誠歡迎、是足徵該校辦理完善、教法新頴、深受各界之信仰也、

⦿文華大學在滬同學將開會

武昌文華大學、在滬同學、定於本星期六（二十二日）下午一時半、在梵王渡約翰大學開會、凡在滬同學、均望到會云、

⦿縣教育局定期開經濟委員會

上海縣教育局、昨致各委員函云、茲定於本月二十二日下午二時、在本局舉行教育經濟委員會成立會、并籌商一切、屆時祈撥冗蒞臨云云、并聞局長潘實書訂於是日午刻宴客云、

⦿上海中學近聞

第四中大上海中學業已開學上課、茲訂於本月二十二日上午九時補行開學典禮、并敦請馬君武張定璠俱君建諸君演講云、又該校訂於二十二日舉行大規模之遊藝會、并函請各學校各團體及學生家屬來校參觀及指導、現正積極籌備禮場、屆時當有一番盛況云、

⦿東吳法學院將舉行公開演講

世界著名「國際關係」教授狄勃斯德氏、將於本月二十一日星期五上午十一時在崑山路十一號東吳法律學院公開講演、講題爲「國際聯盟」按氏歷充英國劍橋大學美國哈佛大學教授、此次來華調查中國近情、於政治教育方面尤爲注意、各界士女如欲一聆偉教授之偉論、屆時儘可前往該院聽講也、

⦿遠大校友會開會通告

遠東大學畢業生葉昌宇·郭啟明·戴期慶等、發起遠東大學校友會、茲探錄通知各同學開會信如下、敬啟者茲定陽歷十二月二十二日下午一時、在校內開第二次籌備會、屆時務希撥冗出席、討論一切進行事宜、并同時選舉委員、如閣下事實上萬不能出席、參與斯會者、須覆一信、藉便以後通知本會聲氣、聞凡曾有肄業於該校者、均可入會云、

體育

⦿青島運動會明日起舉行

〔青島〕青島運動會、定二十一日預賽、二十二日決賽、加入選手有百八十餘人、運動項目計十七類、（十九日下午九鐘）

⦿江南中學排球聯合會比賽秩序

江南中學排球聯合會報名者、昨日截止、計有浦東中學·復旦附中·滬中·英華·浦東公學、昨日在中汝公學、開會議定用單循環比賽法、以千分爲本位、賽一次扣一百分、以扣除後分數、最多之一隊爲錦標隊、茲錄比賽秩序於下、

▲比賽時間	▲與賽者	▲地點
十月二十九日下午一時半	復旦與浦東	浦東中學
	滬公與英華	滬中公學
十一月五日下午二時半	英華與復旦	英華書館
	滬公與浦東	滬中公學
十一月十二日下午二時半	英華與浦東	浦東中學
	滬公與復旦	復旦中學

⦿兩江東亞聯合運動會之獎品

西門方斜路兩江女子體育專門學校及東亞體育專門學校、定於本月二十五日（星期日）假座公共體育場舉行聯合運動會、已誌本報、茲悉該兩校學生、對於各項運動練習、異常勤奮、該兩校校董及教職員、均備優美獎品、以資鼓勵、現已收到者、海軍司令部副官處幼秋、贈送大銀盾一座、體育場長王壯飛君、贈送汗衫及手帕數打、東亞校長宗肖鵬贈大銀盾一座、兩江校長陸禮華贈大銀盾一座彩旗九面、教務長徐希一贈彩旗兩面及銀盾四座、體育家王懷琪贈大鏡框兩方、級任舒春芳贈鏡框二方、其餘各教職員贈送者計二十餘件均爲優美獎品云、

⦿南方高中體育部之新組織

南方中學、向極注重體育、去年曾獲中華足球聯合會乙組錦標籃球錦標、本學期體育優秀人才、如關錦麟瑪運佑等、均已相繼卒業、然實力仍是雄厚、該部特於昨日開會、到者有林堅臣馬燦光蔡麒麟三十餘人、由馮建維主席、討論一切進行事宜、當即選定會長蔡麒麟、足球隊隊長王守如、籃球隊隊長蔡麒麟、書記孫意才、會計湯銘、編成兩組、規定每星期一三五下午四時至五時、作充分之練習、由馮建維自行指導、

⦿光華與英華之隊球賽

光華大學之隊球隊、自上星期五成立後、前日（十五）特約英華書館在大西路球場作友誼之比賽、第一局光華以二十一對十勝、第二局英華以二十一對九勝、第三局英華又以二十一對十五勝、聞光華健將如王鏡波·曾克源·孫星岩等、因參與江南網球賽、故皆及不加入作戰云、

林恕先先生及公子

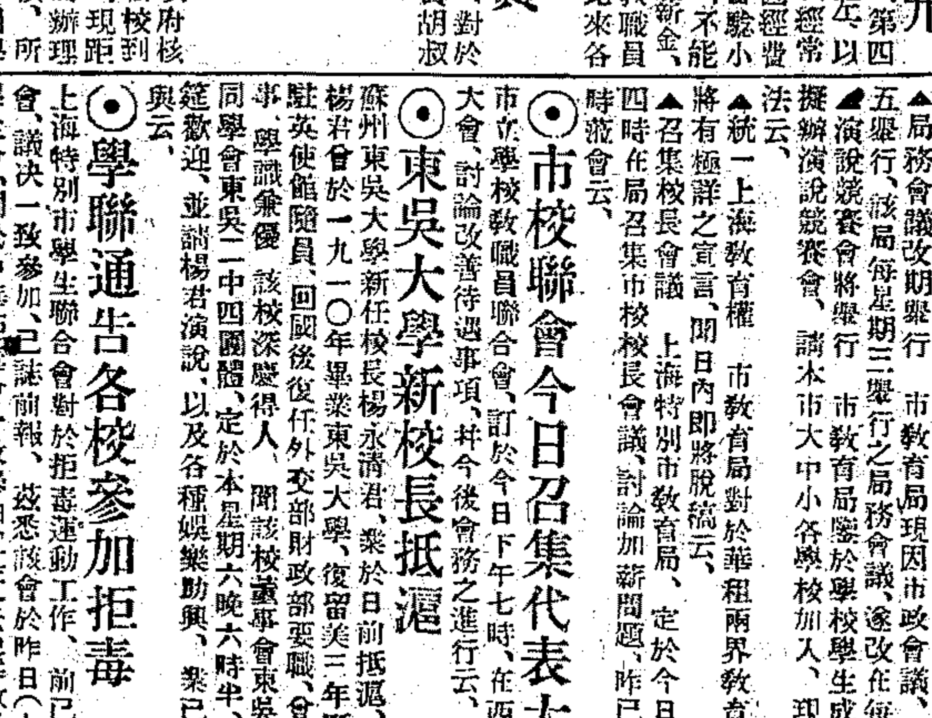

嬰孩自己藥片即爲余子之良伴侶護身寶矣

四川成都市市立通俗教育館館長幫辦四川軍務善後事宜公署顧問林恕先先生之謝函如左云鄙人中年始得此子小兒之體氣不免羸弱加以人奶缺乏而代之以乳粉致營養與消化俱受莫大影響故此子在周歲前異常多病迭時請名醫診治然服藥枉效徒增憂思倏憶嬰孩自己藥片爲小孩之聖藥即購歸試服乃一瓶未半而疾已若失且體氣亦漸見肥壯自茲以往此片即爲余子之良伴侶護身寶矣余子行將三歲其體質之能若是壯健實此片之功也

嬰孩自己藥片凡經售西藥者均有出售或直向上海江西路六十號韋廉士醫生藥局函購每一瓶大洋六角每六瓶大洋三元郵力在內 （三）

花旗銀行廣告

總行　設在美國紐約華爾街五十五號

分行

資本盈餘及未分紅利美金一萬四千萬元

遺精之敵

一掃光　瘌痢瘡疥

德商雙龍洋行

存濟醫局　周文卿醫士　包治白濁下疳　梅毒·聖手

育嗣　得麟丸　分男用女用兩種　體虛陽萎陰虧　乏嗣不孕身弱　洋行經理　格買林

一笑散　寧咳散　濟愛醫藥社

京都天德堂　專治花柳　壽

▲唐拾義瘧疾丸　瘧

春在醫院　自治根治　青院花柳全科

新老白濁　橫痃魚口　下疳　梅毒　立保證　來院包醫　十元　德國六〇六　立見奇功　電療　一二元　附告　門診包醫　法租界寧波路　春在醫院　周錦華醫生

程鳳生醫生秘製　包愈斷根　立止遺精丸　專治夜夢遺精無夢滑精　德和會賓樓

杭州影戲院　城站第一舞臺原址　專選名貴影片　專門映演　古裝愛情巨片　西廂記　侯曜導演　李旦旦　林楚楚主演

蘇州新舞台　永樂公司　特聘各埠著名乾坤文武藝員　牛桂芬　何月樵　蔣君玉　白玉艷　夏良民　鍾鳳林　全班合演　明末遺恨

驥製半夏麯……爲鎮咳化痰的健將　上海崔氏瓣香廬總發行所

本埠新聞

◉**滬甯長途電話告成**

滬甯長途電話、前由交通部派員協同滬甯兩方電局人員、多方籌備、截至日前、工程已告完竣、日內即可實行通話、頃已通函各用戶知照、并規定價目表、茲照錄如下、逕啓者、滬甯長途電話、工程告竣、行將通話、並奉軍政總局頒發滬甯長途電話價目表、附刋於後、茲經規定甯垣各用戶、如欲在各話機上、直接與長途各處通話者、一律於一星期內預繳保證金、每戶十元、所有通話應繳之費、按月由局派人照章收取、否則雖各戶裝有電話、仍須到局照章先行納費、然後通話、特此函達、即希查照辦理爲荷、此致、交通部南京電話局啓、十月十五日、

滬甯長途電話價目表

	吳淞	上海租界	南翔	上海	蘇州	無錫	鎮江
上海租界	一角五分						
南翔	一角五分	一角					
上海	一角	五分	五分				
蘇州	五角	四角五分	四角五分	四角			
無錫	八角	七角五分	七角五分	七角	三角		
鎮江	一元三角	一元二角五分	一元二角五分	一元二角	八角	六角五分	
南京	一元六角	一元五角五分	一元五角五分	一元五角	一元一角	九角五分	三角

◉**何應欽昨赴崑閱軍**

第一路總指揮何應欽、因滬甯各地駐軍、均須陸續出發前線作戰、故特於前日由甯專車來滬、沿途檢閱、並訓勉各軍士、惟車抵崑山後、因天色已晚、故未下車檢閱、乃於昨日下午三時零九分、特由北站乘專車赴崑、檢閱各駐軍、並有重要訓話、直至下午十點五十分始乘原車返滬、並悉定今晨、乘滬杭早快車赴杭、

◉**第一師今日開拔**

駐滬第一師、自奉軍委會命令出發北伐後、日來整備一切、已告完竣、將於今日、由南站及龍華兩處、分兩列車出發赴甯、轉赴津浦線、會師北上、俟該兩列專車在甯卸空後、即將空車轉送丹陽、俾便二十二師一部約一團、調防來滬云、

◉**一軍二師政訓處處務會議**

一軍二師有出發前方消息、該師政治訓練處主任宋振槃得到此項消息、即於十七日、召集該處人員、開第二次處務會議、出席者、有李希仁・楊方叅・殷承宗・儲濟・陸鼎新・汪雲・王勤・等七人、開會如儀、首由主席報告開會理由、略謂、本師不日即出發江北、本日應討論之事甚多、查政治訓練處之功用、在聯合民衆與軍隊到一條戰線上共同奮鬥、其方法、第一步使民衆了解革命軍之來、係其解除痛苦、第二步、民衆自身有嚴密之組織、然後與軍人方有密切之結合、乃能獲得最終之勝利、故宣傳組織、實爲政治部最重之工作、舍此即無意義也、本師此次奉命渡江、剷除孫張餘孽、當切實根據上述原理、努力達到任務、旋由宋主任提出行軍時工作大綱、議決如左、(甲)宣傳方面、㈠標語、由楊方叅・陸鼎新・二幹事負保管張貼全責、應將每次所貼標語種類份量及地點、依式塡記、㈡刋發傳單、由楊方叅李希仁二幹事擔任、㈢叅加民衆運動、由李希仁殷承宗二幹事擔任、㈣講演、由本處擬具講演大綱、分給本處人員及各團指導員、隨時隨地、向民衆宣傳、(乙)組織方面、㈠調查、由本處擬具各項調查表格、每至一處、由殷承宗幹事、多方向各處詳細調查、㈡組織民衆團體、由本處印就各種協會章程、遇民衆欲組織團體者、即由本處派人協助辦理、(丙)總務方面、㈠挑夫事宜、由儲幹事負責經理、㈡打前站事宜、由主任臨時派人擔認、㈢伙食事宜、由儲幹事負責、㈣報告事務、凡本處人員、每日出外工作、均須塡具報告、交李幹事總輯一日工作概要、隨時寄登各報、

◉**第一軍教導團招考學兵**

國民革命軍第一軍教導團、爲補充本軍幹部人材起見、特招考學兵一營、在上海訓練、設報名處於新西區楓林橋該軍交通訓練所內、凡有志從軍、年在十八歲以上二十四歲以下、有高小畢業、或相當程度、體格健全、並無嗜好者、均可前往報名與考、畢業期限定六個月、畢業後、分派各師、以軍士任用、本月底截止報名、十一月一日舉行考試云、

◉**衛戍司令部補充第一團設軍官教練班**

淞滬衛戍司令部補充第一團、駐斜橋附近、全體兵士有二千五百餘名、官佐百餘人、團長蔣如荃隨同白崇禧司令轉戰數省、對戰事學術深多經驗、近奉命駐滬擔任防務、非僅於士兵勤加訓練、且恐官長等對學術有荒疏不足之處、特設軍官教導班、由團長團附各營長及政治指導員等擔任講述、其科目爲軍隊之精神講話(蔣團長擔任)、三民主義(政治指導員朱鐵英擔任)、步兵操典、陣中要務令(團附唐紀擔任)、青年將校服務要覽、(第一營營長劉斌擔任)、軍隊內務、(第二營營長顧忠擔任)、野外勤務、(第三營營長胡秉衡擔任)、每日以下午七時至八時爲講述時間、凡團內各級官長、均須一律參加、昨日已開始上課、

◉**軍委會電滬採辦棉軍衣**

國民政府軍事委員會電飭駐滬經理處趕辦棉軍衣及衛生衣各三十萬套、以資應用、業誌本報、茲悉此項軍衣、因天氣漸冷、各軍已渡江北伐、故經理處迭日向承辦各商催齊後、昨已分別裝箱、由滬甯路運甯分給矣、

◉**公安局提前舉辦冬防**

上海特別市公安局長處石浮氏、以今年地方不靖、盜匪橫行、特提前舉辦冬防、業已分令各區署所、一體遵照外、並特飭偵緝隊、於前晚起、每夕六時起、分六點鐘爲一班、着各區探員、攜帶手槍、分段梭巡、遇有形跡可疑之人、即施檢查、對於各要隘場所、均飭各署加派雙崗站守、各局巡長、現親出巡查、以戢匪風、而維治安云

◉**總商會召集浦江防盜會議**

上海總商會、定於今日(星期四)召集各輪局棧房合籌防禦盜賊强刦浦江駁船貨物辦法、昨已分函各關係團體、請於二十日下午二時、推派代表二人與議、並請滬駁船同業公會代表出席、報告近來浦江盜賊橫行之經過情形、

美國療瘧專家　郭秉德醫生　專治內外科▲婦科▲新瘧▲哮喘▲特法治療內外各症●門診上午九至十二時下午一至四時過時出診▲門診一元出診五元●診所法租界嵩山路華格臬路轉角六號電話中央九四六九●陽曆十月一日起施種牛痘不取分文　4877

滬粵泥華美電器行　南京路石路西首　電話中三七二二

古城週刊　國內外各大書坊均有代售。這是北方文藝界新起的一員健將。內容有言論，小說，戲劇，及關於討論學術一切有價值之文字。零售每份六分。定閱全年二元四角，郵費在內。　辦事處　天津張莊舞慶里十六號　北京西四太安侯胡同二十號　戍　特3853

◉函授神妙美容秘法　非常簡便人人能行不論斑點面皰粗黑瘦削等在極短時間內均能揭細嫩豐滿艶如桃李冬令行之最效每人祇收講義費洋六分(改郵票通用)來函寄上海西門路精武體育會隔壁吳素馨女士收　甲　特7812

治咳聖藥　紅　白　燕窩精　特種每瓶四元　甲種每瓶一元五角　乙種每瓶八角　優待顧客照碼八折　上海四馬路跑馬廳東首　國民藥房經售

冠生園出品　美術花鐵盒　囍菓　定價極廉　饋送親友　富於美術　人人歡迎　特乙5255

TRIUMPH　W式脫冷夫機車　車身極牢　式樣極新　用油極省　行經極遠　駕駛極易　定價極廉　樣本函索即奉

上海　同昌車行　南京路三四四至六號　電話中央一五一八

◉**公共租界辦理命盜案之新猷**

▲分租界爲東西二大區　▲每區置西探長一人

公共租界警務當局、因近來盜案、日見增多、殊難破獲、無奈盜黨毫無忌憚、故近來對於盜案辦理、不遺餘力、務使界內居民及路上行人、免遭搶刦之災、茲因便利辦理盜案及命案等起見、特將租界分爲東西二大區、每區置一西探長、直接管轄大捕房之刑事案件、東區界限、即爲蘇州河之北部分、西區則爲蘇州河以南之各警區、

◉**省市政府代表會勘七寶鄉界址**

▲全區民衆持旗遊行要求免劃

上海特別市政府秘書長周雍能、土地局長代表唐肯、工務局長沈怡、會同省政府代表殷師愈、及松江縣長代表、並隨帶衛隊二名、於前日下午一時、乘汽車至虹橋、步行至七寶鄉、會勘界址、當由該鄉鄉董李漁生、及該區黨部執委唐雲龍・張斌等招待、方在討論查勘之際、該鄉民衆聞訊奔來、手持小旗、高呼「民衆不願加入特別市」「請求省市代表保全原有區域」等口號、游行全鎭、一時聚集數百人、當由周秘書長嚴肅委婉、向羣衆說明利害、並令推舉代表、即由民衆推出代表二八人、聲明本鄉地瘠民貧、倘加增擔負、實無餘力、萬勿受少數人之矇蔽壟斷、請求免予劃入、仰祈俯順眞正的民意、則敝鄉子子孫孫永矢不忘云云、沈局長唐代表等、一再開導、民衆始散、惟要求開全區市民大會表決此問題、迨各代表返滬、已萬家燈火矣、

◉**市政府第廿四次市政會議**

▲變更市政會議日期　以後市政會議、改於星期二・五・上午九時至十一時舉行、非有重要事故、不得延長會議時間、

▲革除小租挖費頂費等陋習　即日起由市政府通令革除、並行知本埠各行政司法機關查照、附農工商局提議書、革除小租挖費及頂費建議案　提議者農工商局長潘公展　按舊租契約本屬業主與租戶權利關係、乃自有小租挖費等名目以來、往往有第三者從中取得利益、即業主之賬房是也、設使業主未能用其賬房、而業主自己亦利用此種名目、得收兩重之租金、租戶心雖不願、實爲陋習所迫、欲訴無門、不得不勉力允從、此爲租戶之苦衷、而租戶亦有以頂費名目、私自與人頂替、致業主之房屋權、不能完全行使、此乃業主之不利益、本年六月廿二日、上海三商會及商業聯合會推代表、組織房租討論委員會、議決、小租挖費一律革除、并將頂費一項、議決、房客不得私自頂替、足徵此種陋習、不容存在於黨國之下、已爲一般市民所共曉、擬請市政府明令革除、與民更始、并分別函令本市行政司法各機關、查照辦理、是否有當、應請公決、附三商會各團體推定房租討論委員會、組織委員共三十人、係由三商會及商業聯合會推代表十人、并上海兩縣計十人、爲甲種委員、上海房產總聯合會推代表十人、爲乙種委員、上海房客總聯合會推丙種委員、并由三十人中推出五人、爲審查委員、爲房屋付租事、曾於六月廿二日下午四時、開第五次委員會、到會者、卞效忠・陳椿源・陳禹謨・潘序倫・方椒城・高崇甫・姜理璋・辛于天・汪醒齊・余鵬・朱復白・宋觀漁・倪次卿・陳璇軒・顧馨一・馬驥良・陸佑申・陸頤・陶梅生・吳鐸・金學忍・周松溪・翁國勳・王曉籟、計二十四人、王曉籟主席、將審查委員會通過之議事程序、提出討論、議決案如下、㈠陽曆付租問題、議決、准用陽曆、至於起始日期、呈請官廳約定公告、㈡頂費問題、議決、房客不得私自頂替、㈢小租挖費問題、議決、一律革除、尚有欠租問題、二房東問題、及臨時付租辦法、三項未經議決、其後即奉國民政府財政部訓令、飭擬房租濟餉捐徵收辦法、僉以政府既已擬具辦法、則是會可告結束、遂中止、

▲制止越界築路　公共租界工部局、在施高塔路終點處、繼續越界築路、即日由市政府函知交涉公署、向工部局交涉、一面行知公安局、飭令該處警區、切實制止、聞刻下市政府、已派助理秘書、持公函赴交涉公署接洽矣、附工務局原呈、呈爲公共租界工部局越界闢新路、懇請迅予交涉制止以重主權事、竊職局於本月十七日、據報告、公共租界工部局、派工在施高塔路終點處、繼續越界築路等情、當以事關主權、即經函請交涉公署、迅予交涉、並函請工部局立即停止工作在案、十八日、復由職局派員前往查勘、據稱、該處工作依然繼續進行、並未停止、且已開築路面約四五十丈、寬約一丈有餘、並排設水管等情、據此、除逕行函請工部局立即停止工作外、擬請鈞府迅予交涉制止、藉維主權、是否有當、理合備文呈請、仰祈鑒核施行、謹呈上海特別市市長張、上海特別市市政府工務局局長沈怡、中華民國十六年十月十九日、

▲取締市內私人危險建築物　市內如遇有私人危險建築物發現、即由工務局向業主提出警告、限令修理或拆除、如逾限不理、即予强制執行、

▲補充黨義常識　限一星期內、由各局編輯有關該局事務之小册若干種、送交市政府宣傳室、以便彙印、分發各黨部隨時查閱、

◉**財政局車照規則彙誌**

汽車捐照調換規則　㈠在本市公用局未將汽車編號以前、凡局發出汽車捐照、均註明租界車號、(即大牌號數)以防移弊、如租界上車號變換時、應立即報由本局原發車照處查明、在本局捐照上更改加蓋圖戳、此項更改車號、取費洋一元、當給收據、㈡如不照第一條辦理、經查車員稽查出、捐照上號數與大牌號數不符時、即認爲此車未領照、(認此捐照係向他車借用)仍照無照汽車、一律處罰、㈢凡遺失本局捐照者、應將未遺失之磁牌、(即與捐照同發之小磁牌)送請本局捐照處注銷、另填請求書、換給新照、此項換照取費洋二元、當給收據、㈣凡遺失磁牌者、應將未遺失之捐照、送請本局捐照處注銷、另發新照、取費二元、當給收據、其辦法與遺失捐照相同、㈤因遺失捐照或磁牌而換發新照時、本局即將遺失捐照或磁牌之號數、公告作廢、倘有拾得者、查出處罰、㈥凡捐照與磁牌同遺失時、須另捐新照、仍須全數捐費、不得援第三第四條之辦法、㈦本規則不分年照季照、一律適用、㈧本規則自十六年十月十日起施行、

▲無照車輛罰款規則　㈠營業人力車大貨車小貨車小車雜車等、比例照費處罰、(即照費一元罰洋二元)處罰後、仍須補捐車照、㈡各種汽車、爲自用人力車脚踏車、比例照費加一倍處罰、(即照費三元罰款六元)處罰後、仍須補捐車照、

◉**農工商局進行各種工業計劃**

農工商局、爲欲明瞭上海工業眞相、俾可決定方案、逐步施行、期收集關於工業之智識起見、除通知各工業團體協助調查外、已將工業調查表格、分寄各工廠、請依式詳細塡寫、並派員實地考察、總期市內工業有精確之統計、與歐美各國所取實業政策相同、俾調查結果、可以發表、以供國人之研究、又該局所訂工業調查各規則、業已印就、索閱者、附郵一分、即可寄發云、

◉**市黨部臨時執監委員就職宣言**

革命工作、合則易成、分則兩敗、證諸往事、無一或爽、本黨忠實同志、深感年來分散離析之苦、八月間因各方反共清黨、態度一致、於是有合作運動之發起、與中央特委員會之成立、十數日前、中央復任命同人等改組上海特別市黨部、從此黨前途後、與民更始、黨基之固、國運之亨、可立而待矣、雖是道高一尺、魔高一丈、當此千鈞一髮之際、封豕長蛇、荐食上國、鯢匪小醜、跳梁遼燕、共產黨徒、竄居鼠穴、擾亂後方、同人等受命於顛沛流離之秋、敢忘披髮纓冠之義、聚精會神、以自勗勉、幸垂察焉、一曰肅清共黨羣醜、團結後方也、黨外無黨、黨內無派、凡我同志、莫不人具此心、心同此理、過去因共產黨徒心懷叵測、擬以分化作用、危害本黨、且以搗亂手段、破壞革命、本黨乃有清黨之舉、將自成派別之跨黨份子、悉數清去、自是以後、黨內乃得無派、然被清去之共產黨徒、藏頭匿尾、陰謀搗亂、是黨內雖無派、而黨外仍不免有黨、此黨外之黨、若不及早撲滅、則養癰遺毒、後患堪虞、故清黨工作、不能以肅清跨黨份子、做到黨內無派爲已足、尤須將中國共產黨之組織根本推翻、做到黨外無黨而後已、同人等願以此自勉、且願與同志共勉之焉、二曰擁護政府完成北伐也、北伐爲吾黨目前至大之工作、完成北伐、爲國人今後唯一之出路、雖以共產黨徒在後方破壞革命、遂至功虧一簣、事敗垂成、今閻馮二同志已與張逆正式交綏、軍委會亦於十四日決議大舉北伐、犂庭掃穴、可操左券、同人等謹於此時領導全滬民衆、擁護政府完成北伐、三曰訓練同志提高黨權也、訓練同志與提高黨權、之二事者、關係密切、自成因果、同志有訓練、黨權自能提高、欲提高黨權、根本辦法、還須訓練同志、若徒奔走於權要之門、籲求於當道之前、則不獨不能提高黨權、且將貽黨以莫大之恥辱、同人等雖無似、決不至無聊乃爾、語云、物自腐而後蟲生、此言雖小、可以喻大、而今而後、同志應知所取舍矣、四曰協同政府實行訓政也、吾國自辛亥革命後、軍閥弄權、宵小當道、民主共和、名存實亡、厥因雖多、要以人民無訓練爲惡因中之根本惡因、總理早見及此、故分建國工程爲三大時期、而以訓政時期、介於軍政憲政之間、凡一省完全底定、訓練即當開始、將來憲政時期、能否免於羊頭狗肉之誚、即以訓政工作是否完善爲準、今者江南底定、訓政開始、同人等當率領全滬同志、協同政府訓練民衆、使民智日開、民德日進、五曰貫徹廢除不平等條約主張也、帝國主義者、以不平等條約爲跨海東侵之橋梁、蠶食鯨吞、無所不至、馴至吾國內亂頻仍、盜賊蜂起、工商廢敗、政府破產、今日國體上之千瘡百孔、無一非不平等條約所造之惡果、故總理易簀時、猶諄諄以廢除不平等條約相責望、同人等能力雖薄、衷心則推、誓盡救國、豈敢後人、今當就職之初、謹以此自警、六曰促開第三次全國代表大會也、全國代表大會爲吾黨最高之權力機關、一年一次、載在總章、今跨黨份子業已肅清、合作運動已告成功、一切黨國大計、又亟待大會解決、黨之環境與民十五第二次全國代表大會時大不相同、是第三次全國代表大會、實有速開之必要、而同人等任務亦以促開第三次全國代表大會爲最低限度、以上云云、皆爲同人等肺腑之言、敢以質諸總理在天之靈、並昭告全國同志、望我迎逐、時間已到、回顧與國來受其利來、披肝瀝膽、一此宣言、

四馬路　中西藥房　及小東門外大街　虹口北四川路　南北支號　秋季大廉價　祗有三天了　本牌各貨。一律八折。滿洋一元。贈大世界游券一張。如係女客。加送袖珍圓鏡一面。男客加送美女畫片一張

美的衣料

三星絨電光布花紋美麗顏色幽雅爲現時裁製旗袍長馬甲最美的衣料電光布更能經洗永不退色是國貨中具有藝術價值者與尋常之布大不相同因係純用鐵機織成不知者必疑爲舶來品也各種顏色均有深淺濃淡皆相宜歡迎參觀

電光布每尺二角四分　三星絨每尺七角

中山呢　每尺三角　華花呢　每尺二角二分　線呢　每尺二角二分

毛巾呢　每尺三角七分　毛巾布　每尺一角二分　條子絨　每尺一角七分

雙面絨　每尺一角六分　斜紋絨　每尺二角二分　斜紋布　每尺一角一分

被單布　每尺一角四分　花洋標　每尺一角

一律照定價八折再加贈品

自今日起凡購物滿二元者贈送新出電光雪○號一瓶以資紀念　南京路石路西首　三星廠總發行所啓

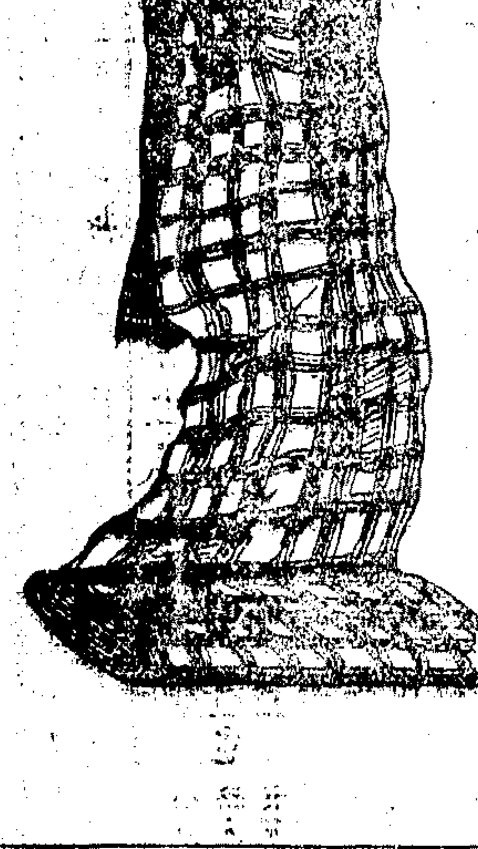

◉**市黨部婦女部之重要文告**

上海特別市黨部婦女部告上海婦女同志書云、革命的婦女們、中國婦女運動、從辛亥革命起、一直到現在、整整的有十六年、在這十六年當中、過去的工作、不能說一點成績沒有、即「五四」運動、及「五卅」慘案、一切反抗帝國主義的流血中、也犧牲了許多婦女、然而現在擺在我們眼前的事實、使我們的慚愧的是婦女運動的遠不到我們最終的目的、現在我們將過去婦女運動之消沉、遠不及其他運動之發展和高漲、我們不得不追究我們過去工作的缺點和錯誤、當然、我們是一個革命者、不會怕人家的批評或嘲笑、祇要我們知道以前的不對、以後想方法來改良、才能達到我們最終的目的、現在我們將過去婦女運動中最大的錯誤三點寫在下面、(甲)在過去做婦女運動的幾個特殊階級的婦女、他們天天在那裏唱高調、如云要求婦女參政權、承繼權、固然這兩種權利、是婦女應該享受的、但是還不是普遍的婦女的要求、因爲我們知道、能夠有高尚智識和有財產承繼的、大都是有產階級的婦女、至於勞動的婦女們、那裏有能力來參政有財產來承繼呢、所以提出這兩個口號來、同他們相隔太遠、甚至可以說毫無關係、於是他們天天聽着婦女運動的呼聲、實際上得不着一點利益、因此他們不肯注意婦女運動、而婦女運動既少了這多數的勞動婦女來參加、結果、祇等那些闊太太、貴族的小姐們、來承擔的特殊階級婦女、造出幾個出風頭的女議員洋太太、這於婦女解放運動的實效、何曾根本解決呢、(乙)就是共產黨、於婦女解放的觀點上、主張「戀愛自由」、不在實際上去做工夫、時常喊着打破廉恥和戀愛自由的口號、於是弄得少數沒有把握的青年婦女、盲從附和、每天麼可不讀、事可不做、愛人不可不有、固然、我們絕對沒有宗法社會的觀念、然而婦女運動的惟一目的、并不在此、假若婦女的能力終因不能同男子在一樣的社會事業上發展、這決不能獨立、那末掘這樣的性交浪漫、復成了一種無政府狀態的畸形、而於婦女解放沒有一絲一毫的意義、反而引起一些腐敗冬烘先生借口發笑嘲駡、甚至於連他們的女兒都不敢送到學校裏念書、這於婦女運動的影響、實在不小、(丙)以前有許多做婦女運動的人、以爲婦女解放的目的、是反對男子、所以有共產打倒男權的口號、這個眞是最大的錯誤、不了解婦女運動的眞意義、更不明白、現在中國的革命是什麼、我們要曉得、現在的中國國民革命、是打倒帝國主義及軍閥、男子受的壓迫同我們婦女是一樣的、我們應該起來同他們站在革命的戰線上攜手、共同打倒敵人、國民革命成功後、我們才得眞正的解放、不然、我們反對男子、或者脫離了家庭、也不過同男子一樣的做個工錢奴隸、這又算得什麼解放呢、以上三點、是過去婦女運動的大錯誤、因爲這些錯誤、在婦女運動的歷史上、受的打擊也不少、我們現在要振起精神、來做工作、過去的當然不能挽回、以後的我們應當改良、我們的婦女運動、是普遍的、絕不是特殊階級的婦女運動、我們要提高一般婦女的智識、改良勞動婦女的生活、我們在政治上經濟上、要與男子一樣的活動、更要與男子共同攜手去作國民革命的工作、站在黨的立場上、我們應參加黨的組織、受黨的訓練、跟着黨的路線走、才不至於盲從、希望同志們、對於這幾點特別注意、那末在不久的將來、我們在婦女運動的工作中、必定有很好的表現、末了、我們高呼着、中國國民黨萬歲、中國國民革命萬歲、婦女解放運動萬歲、上海特別市黨部婦女部、十月十九日、

◉**特別市黨部消息**

▲商人部　該部昨據滬商民協會呈請協助加入職工會之店主、經協理退出由、特批復云、呈及附件均悉、查店主與經協理、均屬於商店資本有關係者、當然隸商民、自應加入商民協會、中央組織部已有明白解釋在案、任何機關、無權干涉、仰即知照、又該部昨據纖業商民何聯生等、呈請組織纖業商民協會、並推出籌備員、呈請加委由、經該部審查合格、已批准予籌備加委云、

▲青年部　該部在過去對於清黨運動及指導青年運動種種工作、進行不遺餘力、從該部冷爲部長與宣傳部所領導之三民主義宣傳運動、冷部長親往各校演講三民主義、及國民革命的方法等等、日必數起、以及該部所發行之革命青年週刊與日刊、各處各校、紛紛索取者不絕、我們即可看出該部工作之努力、再從該部前秘書劉斌烈士之遇難、更可顯出該部肅黨之徹底、再從各校學生會之努力、國民革命、及上海學聯之嚴密組織、更可表現該部指導之有方、以故上海各青年團體、對於青年部表示、十二分的信仰及熱誠的擁護、現在中央雖以特派滬黨部改組、由內部仍舊、由第一次新任執委會議結果、冷部長仍領導青年工作、以資熟手、昨日該部在改組後之第一次部務會議、到會者部長冷爲、秘書趙樹、高蔭祖、程宗濤、余俊雲、丁象、韓立德、曲學璇、胡玉璋、冷部長主席、報告略謂、現在雖說改組、工作人員、却是仍舊、可是我們格外加緊、規定新的進行計劃、着手新的工作、努力新的成功、㈣分配工作、(甲)總務科主任幹事程宗濤、幹事胡玉璋、助理秘書曲學璇、(乙)指導科主任幹事高蔭祖、幹事韓立德、助理謝紅劍、(丙)編輯科主任幹事余俊雲、助理丁象文、㈤青年部辦事細則、由各科主任起草、各科辦事細則、由總秘書起草、均交部務會議通過施行之、㈥工作計劃、由總秘書起草、交部務會議討論、再提交執行委員會核議、(丁)規定新預算、規定部務會議、於每週星期二上午九時舉行之、㈧重新調查各青年團體、由指導科即日調查製造格表存查、㈨將原有革命青年日刊改爲青年週刊、三日出版一次、另發「上海青年」週刊、印成小册、每週出版一次、定於十一月一日發行創造號、並擬與使館同志等爲特約撰述員、㈩㈠各科分別整理文卷、以資結束、而利進行、現各科即日舉開辦公處用、又昨日下午七時、法學獨立區分部在光華開黨員大會、由該部派員出席指導、又第一交大被捕案、昨由該部高蔭祖君、會同該校校長、協同解決、又昨日下午七時四區十五分部在大夏開黨員大會、由該部指導科高蔭祖出席云、

◉**上海縣黨部消息**

▲秘書處　上海縣黨部、於第十四次特別委員會議決、函請縣政府通令全縣各鄉董將歷年收支報告、造册公布、茲已接得縣政府覆函云、逕覆者、案准公函內開、爲各鄉董將歷年收支報告、造册公布一案、業經敝會第十四次會議分別議決、所有督促各鄉董將歷年收支報告、造册公布一案、應函貴政府令行各該鄉董切實遵行、相應錄案函達、務希查照等因、准此除分令所屬各市鄉董切實遵照辦理外、相應函復、即希查照云、

▲宣傳部　昨日爲該部拒毒宣傳之第四日、俞鵬飛同志拒毒運動、赴北橋各商店演講、由陳世銘招待、午後先與該黨部同志討論地點及辦法、下午三時出發、先至中南市某路、討論對門宣傳、聽衆約十餘人、宣傳不下百餘人、

▲農工商婦女青年聯合運動委員會　該會昨接上海市農民協會公函、略謂、現行長橋農民協會、前因縣黨部未行成立、會由敝會指導組織、現在縣黨部成立多時、應根據特別市黨部之區域、劃

歸縣黨部直接指導云、茲該會已籌備接收手續、前往辦理矣、又聞三林區第三科農民協會、因鑒於秋收時期、恐有無業遊民、乘機偷竊農產、議決組織農民防守隊三組、分班巡邏、晝夜巡邏、藉防宵小而護農民之利益云、

⊙時人行蹤

詹滌平於昨日乘八時五十分滬寗特別快車赴寗、鄭毓秀於昨日由寗乘早特別快車返滬、郭泰祺昨由寗乘特別快車於下午五時許返滬、

⊙營救伍夫人昨訊

國民政府外交部長伍朝樞夫人何寶芳女士、在津被軍警拘留、曾經各要人電京營救、尚未釋放、昨據某外官電滬、伍夫人業由督察處移寓津德租界某西旅社養病、不日當可南旋、

上海廣肇公所與粵僑商業聯合會、因營救伍梯雲夫人、分電北京潘復及褚張直督、略謂、伍夫人此次到津、係省視母病、並無其他關係、近聞被扣、殊爲駭異、請俯順輿情、准予放回、以免因驚成疾云云、

⊙柏宅喪儀誌

柏烈武介弟俊武之喪、連日往弔者、有許世英·張克瑤·王鷗人·黃炳蔚·王曾·沈淇泉·冷禦·等五百餘人、昨爲出殯之期、於上午十時、由馬浪路私宅發引、親友前往執紼者甚衆、行禮時、烈武氏率侄子姪看偏親答謝、殯儀簡而莊嚴、一切俗例儀仗、概行屏除、僅以鮮花紮成牌翁數十對、及親友等所贈之花圈花籃誌哀、靈櫬駕以六馬、前有哀樂隊之歌刺、至舊黔路、沿途經過辣斐德路·金神父路·斜徐路、直達皖北山莊、暫時停厝、送喪團體如安徽同鄉會·徽寗同鄉會·全皖公會·安徽公學·及各親友、不下千餘人、並有西人及某影片公司攝取喪儀全部、

⊙蘇滬滇人追悼趙藩

前廣東軍政府交通部長趙藩、自護法政府解體後、即回滇著書自娛、不聞政治、但遇有急難、必出任調解、唐繼堯雖在滇時、亦優禮有加、近以連年盜賊猖獗、兵戈擾攘、目擊瘡痍遍地、拯救無方、心傷腦傷、因而成疾、於夏曆九月初一日丑時、壽終雲南省寓東華別墅、兩蘇滬滇人孫光庭·李印泉·等接訊、以其德望均隆、士林宗仰、一日逝遊、同深哀痛、特於日前、假蘇州十全街關閣、設靈致祭、聯輓額曰「木壞山頹」、聯曰「盜賊兵戈周公竟死、文章道德當代所宗」、蓋紀實也、略述趙氏歷任雲南劍川人、字樾村、號介庵、別號石禪老人、前清乙亥舉人、兼品力學、鄉邦人士爭師之、孝親和兄、持躬清廉、晚任要職、立身禮讓、在職於公事外無私干、致勤公加嚴、並屬奏保、歷官四川永寗道按察使、所至以廉惠稱良吏、嘗自謂其先祖明戶部員外郎諱炳龍、係明遺老、閩莊非所以承先志、且見清政不綱、遂任終養、鄉居惟以品節學問勵後進、辛亥光復、蔡松坡將軍稱弟子、堅懇出助、乃出任迤西巡按使、蓋是時迤西除錢爲亂作、李印泉氏帶兵前往經理、遂與偕行、恩威並濟、不數月而西事敉平、旋即辭去巡按使職、致力著述、民國七年、赴粵任軍政府交通部長、并代表唐繼堯出席總裁會議、九年回滇、專志著作、計先後著有向湖村舍詩集六十卷、文集二十卷、錦集滇小鈔二十卷、遂同兵事紀八卷刊行、未刊詩文、不可勝計、易簀時、尚有病述七律詩八章、并會核刊雲南叢書三百餘種都千餘卷、其對於雲南掌故之熟悉、除李印泉外、幾無有能及之者、氏精書善畫、川滇及粵中名勝之區、凡所經歷、均有其題刻、有得其片紙隻字者、無不珍而寳之、其未刊詩文叢書、不久亦將編集付諸剞劂云、

⊙查獲散發共產傳單之萬天臣

公共租界普陀路捕房探捕、前日在池浜橋查獲共產黨散發傳單之萬天臣一名、並在身畔搜出共產黨傳單二百二十六張、送淞滬同人證之併解至普陀路捕房、由捕頭略訊一過、就近通知第六區公安局、請即派員來提等語、當由本區長派巡官王耀臣偕同長警、前赴該捕房、將萬天臣引渡到署、以事關重要、判送公安局訊辦、當奉范科長訊據萬供、鹽城人、年二十一歲、現住閘北交通路草屋內、向在麥根布廠內做工、前日由不識姓名之人交與傳單一包、並小洋二角、囑乘電車送交東京路小茶館內朱阿根收、詎至該茶館並不見有朱阿根、旋即持單回至池浜橋、被探捕查獲解案是實、范科長得供、以事涉共產、案情重大、判令申送衛戍司令部訊辦、即於昨午派警將萬天臣一名及傳單等、一併押乘汽車解赴龍華司令部軍法處訊辦、

⊙法租界納稅華人會請陽曆付租

上海法租界納稅華人會、爲房屋事准照陽曆付租、經前日理事會議、通過、函請法總領事·法工部局·法公堂·法總巡·捕房·費總巡等四機關、請准陽曆付租、以示一律、原函如下、敬啓者、竊敝國自變更國體以來、久已遵用陽曆、惟租界收取房金、仍多沿用陰曆、甚至完全洋商、亦竟以陰曆爲標準、殊多不合、租界工部所收房捐、本應根據房租而發生、然自始即以陽曆計算、未聞有何種不便之處、况建造房屋、係輔助市政之公益事業、與平常私人營業截然不同、當然不能與平常商業相提並論、今上海特別市政府、尊重民衆意思、所有區內、租房一律改用陽曆收付、租界同一區域、似未便獨標異議、爲此懇請貴總領事·貴工部局·貴公堂·貴總巡允准、出示曉諭、所有治下、不論華洋大小各房租、一律按照陽曆付租、永遠革除陰曆名目、以清糾葛、而劃國體民意、祈俯允批令祇遵、下略、

⊙英美烟廠工潮昨訊

英美烟公司一二三廠工人、相繼罷工情形、已詳前報、茲將昨日經過情形、分錄如下、

▲各團體慰問　連日各團體機關委派代表、赴該廠工會慰問者、日必數起、上海市黨部·南洋烟草職工會·第二分會·祥生鐵廠工會等、昨日各派代表、先後往該工會慰問經過及以後情形、又商務印書館工會第一分會、以援助款項、尚未籌集全齊、特於昨日、先撥臨時費大洋一百元、派員攜帶渡浦、直送工會、以充暫時費用、

▲往返之電文　該廠工會、昨接市黨部轉中央工人部來電、復於午後、接電錄下、（來電）特別市黨部轉浦東英美烟廠工會鑒、文電已抄轉國府撥交滬、一面當設法救濟、望轉知全體工友爲要、特覆、中央工人部巧叩、（去電）南京國民政府勞工局馬局長鈞鑒、詳情已呈、前日談判決裂、罷工擴大、廠方壓迫益烈、如何辦理、即希鈞復、並乞援助、上海英美烟廠工會率一萬工友同叩、

▲修定之條件　該廠工會擬將第七次罷工救濟委員會修改及定之條件、呈送工研會、轉送交涉署、向廠方提出談判、茲將該條件錄下、第一章、會籍、（第一條）廠方承認職工依法組織之工會爲代表職工利益之法權機關、（第二條）廠方無故不得開除職工、有故須先得工會通過、並外請辭、第二章、工資、（第三條）月給、職工十五元以內者加七元、十五元以外至二十五元者加六元、二十五元至三十五元者加五元、三十五元以上一律加四元、日給工、按原有工資一律加大洋一角六分、包工、錫包部每百包加大洋一分、大金子間、每百金加大洋一分五釐、拍葉部女工、每烟筋十磅加大洋一角、其他一切包工、照原有工資、加大洋百份之十、以後由一月一日起、全廠職工、須加上新工資一次、由廠方酌量增加之、最低限度、每日大洋八分、（第四條）工友工作、以八小時爲標準、星期日以及一切例假日、工資照給、工友工作者、一律發給雙工資、每逢一年最終一月、發給雙薪、（第五條）所有假期、除例假外、其餘照上海最高機關辦理、其他例假或奉命停工者、工資照給、（第六條）廠方因營業清淡而暫時停工或減少鐘點時、應將工友應得原有工資及米貼發給、但職工自行停工或少做鐘點、不得享此權利、但停工未超過三十小時、仍應有米貼、第三章、待遇、（第七條）各部女工分娩前後、給假四十天、工資照給、並發分娩費十二元、在廠六個月以上者、發給分娩費二十元、（第八條）職工遇有婚喪事故、經確實證明者、廠方給假二十天、並工資照給、（第九條）職工因病而不能工作、經確實證明者、廠方除照給工資外、必須指定醫院、並擔任本身費用、其因病死亡者、廠方須給大洋二百元、（第十條）職工因公身亡者、廠方須發給撫邺金一千五百元、（第十一條）職工因公殘廢者、廠方須終身照工資折半發給長糧、但折半之數、不能少過十五元、因而殞命者、照前條辦理、（第十二條）廠方對職工不得扣罰鐘點、（第十三條）廠方營業清淡、裁減職工、或職工自行辭退時、若職工不滿六個月、僅按照原有工資發給半月作退俸金、滿一年者發給退俸金一月、滿二年者發給退俸金二個月、並加倍發給儲蓄金、（第十四條）職工因病歷年老不能工作、致被廠方辭退、而在廠服務五年以上者、發給退俸金二個月、並加倍發給儲蓄金、（第十五條）工人義務學校、係職工及工人本身及家屬教育起見、應由簽字日起、由廠方按月津貼經常費洋六百元、並將學校一切用品交給工會、其他公益衛生事業、廠方亦須積極辦理、第四章、附則、（第十六條）本約凡廠方所屬各廠各部、如輪船水手西崽等、一律享受之、（第十七條）本約係由雙方締結之暫時辦法、候國民政府勞工新法公佈後、須一律遵照辦理、（第十八條）此次罷工期內工資照給、並不得借罷工開除職工、（第十九條）本條例有未盡事宜、仍照廠方素有慣例履行之、（第二十條）本約各條、自簽字之日起實行、以華文爲標準、

⊙日華工人援助英美工人罷工

浦東日華紗廠男女工人約二千五百人、於昨晨九時許、一律罷工、聞其原因、實爲援助英美烟廠工人而起、浦東南洋烟廠之工人、亦於昨日上午停工、惟一小時後即復工、

韜朋路大英烟公司、僱有工人約七百餘人、茲因浦東英美烟廠發生工潮多日、迄今猶未解決、故於昨日起亦一律停工、以示聲援云、

⊙石灰業職工會車運工人罷工

東南通信社云、石灰業職工會車運工人、要求增加運費、前經特別市勞資調節會召集雙方簽訂條件、祇因尚有石灰掮客數家、不允實行、車夫方面、爲貫徹主張起見、已一致罷工、昨經工統會救濟科、派員勸令復工、一面向該客等、磋商解決云、

⊙蘇州機工運動之反響

▲四商會請審制止

上海四商會、昨致南京國民政府·中央黨部商人部·云、此遷蘇州鐵機工潮、廠主避護工隊偵伺、未敢到會、工人因此遷怒商會、竟將會長及各職員細綁遊行、解送黨部、並有另請通緝廠主、沒收廠產之決議、查廠方到會延期、並未干犯國家法律、此項決議、橫暴已極、商會對於廠方、係居調解地位、因此橫遭非法逮捕、更屬蹂躪人權、此事違背勞資調節條例之軌外行動、應請派員查辦、並嚴行制止該工人直接行動、庶武漢恐怖之禍、不致重見於東南、商情惶駭、瑾乞主持、上海總商會·上海商業聯合會·縣商會·閘北商會·同叩皓、

⊙閘北災區准免愛國捐

總商會昨覆閘北房產聯合會云、逕啓者、閘北被災區域內免收房租之房屋、請免徵愛國捐一事、自接貴會函囑後、業於九月二十九日分函江蘇財政廳·上海特別市公安局核辦、茲於本月十九日接准江蘇財政廳復稱、查此事並據閘北房產聯合會呈同前情到廳、當以查閘北被災區域房客、既已免付二個月租金、則業主之愛國捐、亦應准其免繳、始足以示體恤而昭公允、茲經酌定、凡免除兩個月房租者、應准免兩個月、免除一個月者仍繳一個月、應請先將被災區域勘定宣布、似可即以沿車站用兵區域爲限、所有區內租戶房租免除兩個月或一個月者、飭查明確、另造清冊、分別征免、以昭核實等語、函請上海特別市公安局查照辦理在案、相應函復、即希查照、並轉行知照等因前來、用特備函據情奉達、即祈查照是荷、此致閘北房產聯合會、

⊙九畝地商聯會援助房客

國民通信社云、九畝地商界聯合會、昨據小北門會員乾大染廠報告、被房主晉大公司無理壓迫、該會據報後、當即致函該公司云、逕啓者、敝會頃據會員乾大染廠函稱、於民國六年間、向晉大公司租賃沿民國路市房三幢、萬竹路五幢、訂立合同十年、當時相連房屋、租金每間只有七元半至九元半、自來水會員自辦、並在合同內載明期滿續訂、核至本年三月間、爲期內續訂之時、該房東初則藉口收回自用、繼則強行增加房金至二十一元之鉅、查貼鄰同一業主同一地位、每間只收十六元半、又對面萬竹路振業房東、每月只有十一元半、自來水在內、而該房東不顧民生、任意增加、但會員求息事寧人起見、自願援例增加、以貼鄰居爲標準、加至十六元半與十一元半、亦是理直氣壯、奈該房東依然一再推諉、不肯承認、六月以來之房金、會員儲款以待、屢次郵寄掛號去催、仍不收取、察其用意、欲加會員以欠租罪名、準備日後藉詞勒遷、另租他人、可得小租等陋規收入、同時有貼鄰如明電燈公司、李福記成衣公司等、門面裝修兩幢、該房東串用律師借迫令繳付小租一百元、否則勒遷云、查取消小租陋規、不准加租、早經市政府公安局一再出示佈告、不啻三令五申、詎該房東敢冒法令、壓制商民、會員爲自身計、爲同居計、不得不據實瀝陳、務請貴會主持公道、糾正非法加租、以儆效尤而維商業等情到會、據此、查勒收小租、有違禁令、妄加租金、法亦不許、該房客自願加至十六元半、在理、貴公司當可按月收取、何藉口不收、顯有別種用意、敝會爲商業團體、維護商界、是所責職、准其前因、用特函達、敬請貴公司剋日前去收取、該房客僅存六月租金、並訂合同、以清手續、無任切盼云云、（下略）

⊙各省區商民協會請重定工商標準

各省區商民協會代表會議、前議決呈請中央、重定工商標準、並推定蔡興代表吳原坤爲起草員、茲聞該項呈文、業經由吳代表草就寄滬、昨日經臨時事務所辦發、原文如下、呈爲工商界限、諸多未清、應請明定標準、以免糾紛事、竊查上海工商性質、截然兩途、工商分限、天然各別、本無所謂不清、自中央頒佈之商民協會章程第六十三條、有商店職工守條、而附議者、遂謂商店職員、應爲商人之一、但據工會條例第一條、凡同一職員、相率附入工會、因此之故、商店職員或主爲商、或主爲工、聚訟紛紜、莫衷一是、數月以來、糾紛迭起、辭之所至、必陷工商於危險之境、敝代表等忝領群商、關係較切、職責所在、自難緘默、謹爲鈞部一詳陳之、查商店店東、商店職員、以職務言之、同爲操奇計盈、懋遷有無、以目的言之、同爲逐什一之利、而維持其生活、所不同者、祇罹以資本上之關係、一爲出資以謀利益、一爲薪資以圖生存、而同舟共濟、關係綦切之處、莫不同歸一途、故論其性質、此種持籌握算之商店職員、究與操奇提尺從事製造之工人、絕然各別、況店東與職員、本爲一家、所站地位、是平等而非對等、所立戰線、是一條而非二條、故店東與職員、是整個而非各個、蓋不如是、則東夥不團結、則東夥不一致、以不一致之東夥、而欲一致計謀營業上之競爭、商業上之進取、是猶南轅而北轍、故以利害言之、商店職員、亦應列爲商人、已甚顯著、乃今之解釋工商區別者、礙於商協章程暨工會條例之規定、不得不以誤就誤、兩全其說、動輒曰、以與商店資本有關係者爲商人、而以與商店資本無關係者爲工人、牽强誤解、莫逾於此、例如商店之經理職員等、亦在所恒有、謂果强以資本爲標準、則太阿倒持、職權不得衡其平、况工商之區別、應以業務爲標準、設以資本爲區別、姑無論工商兩界、俱有勞資、而有資無資、時立於對等地位、意志薄弱、而幼稚之商店職員、尤易引起階級之紛爭、爲禍之烈、尤甚洪水、推力持商店職員爲工人之說者、殆亦有苦衷在也、蓋商店職員、以沿革之習慣、往往誤認屈服於店東經理淫威之下、設不另闢途徑、力爲解放、則商店職員、將永受壓迫之痛苦、而不得超拔、殊不知青天白日之下、一切帝國淫威、應當消滅、東夥既已平等、則壓迫何有、爲此擬陳工商區別意見、竪强商爲工窒礙之處、呈請鈞部審核、在商協章程工會條例、尚未明文修正以前、務請鈞會明定工商標準、變更原有解釋、通令工商團體、一體祗遵、以清界限、而免糾紛、無任感戴、謹呈中國國民黨中央黨部、各省區商民協會代表會議主席馮少山、

⊙國貨運動委員會開會紀

▲議決赴甬舉行大會

昨日下午三時、國貨運動委員會開會、到委員陳才寶·王介安·馬濟生·中莎世·蔣仲和·曹志功·陳蘭·張寶善·張振遠等二十餘人、公推張振遠主席、恭讀遺囑、並報告會務、（一）蘇州商民協會來函、關於赴蘇舉行國貨運動大會、近以蘇州發生工潮、影響商會、致以致無形停頓、請俟復工後再洽等語、因此關於赴蘇大會、暫時不成問題、（二）本會秘書、前由張振遠擔任、嗣因本人已辭去市黨部商民部秘書職務、應連帶辭職、業經本人出席國貨運動會、係代表市商民部也、經衆討論之下、僉以張秘書任事以來、成績卓著、本會正資倚賴、且查本會章程、並無商民部秘書兼本會秘書之規定、公決仍請張振遠爲本會秘書、由會備函向商人部接洽、（三）主席報告總商會商品陳列所擬舉行國貨展覽會、將提出該會執行委員會討論、一俟決定、即致函本會接洽、請先行討論、是否仍在本埠舉行、抑先赴外埠舉行、（四）擬派本會代表赴寗波舉行、馬濟生附議、公決推赴寗波舉行赴甬辦法、（甲）先行函致甬總商會商民協會及反英運動委員會等接洽、（乙）公決推代表陳翊庭·張振遠·王介安·向啟治聊·袁履登等接洽、（五）本會委員會有數人久不出席、向商人部解決、（六）財務委員張寶善提出結束前次大會帳務案、議決下次會議結束、（七）請張秘書每日到會辦公、以資發展、（八）其他重要議案、旋即散會、

⊙布業商民協會定期成立

上海特別市商民協會布業分會籌備處、定於月之二十一日、（明日）下午二時、假上海總商會議事廳舉行成立典禮、昨已柬邀各機關各團體代表屆時參加、並呈請上級黨部上級會派員指導監督、另分函各會員、一致親往投票選舉云、

⊙荳腐同業昨開常年大會

荳腐業同人、昨日下午三時、在該公所開常年大會、到會出席者、有張錦棠張長生楊全福等百餘人、（一）振鈴開會、（二）公推喬桂芳爲主席、（三）向黨國旗及總理遺像行三鞠躬禮、（四）恭讀總理遺囑、（五）主席報告開會宗旨、（六）討論、（甲）改組公所問題、決議、公所改爲商民協會第二區荳腐業分會、（乙）選舉陸仲德顧少泉程雲麒張錦棠等九人爲籌備委員、周俊傑等三人爲候補委員、（七）茶點散會、散會後、繼續開籌備委員會、（一）主席報告開會宗旨、（二）推定各部職員、當推定陸仲德顧少泉王遠生爲常務、沈金福爲文牘、喬桂芳爲組織、胡維新爲宣傳、程雲麒爲財務、倪原祥傳汝角爲庶務、張錦棠張長生周俊傑爲起草、（四）討論、（甲）經濟、用度在三十元以上、須由常務審准後開支、（乙）辦公時間、每日下午二時至四時、（丙）常會日期、每逢星期三下午三時、開籌備委員會、（五）散會、並有市區保衛團第五支團派員到場、維持會場秩序云、

⊙勞資調節會昨訊

▲處理事項　（一）碼頭棧務工會第五分會、函送條件請求調節案、函三北公司虞總理、催報該工會各工友兩個月維持費、以維生活、（二）報關裝載工會第一分會、函爲提出條件請求迅予調節案、函報關各口轉運公所、速將前次工會提出條件、限文到三日內、提出對案、（三）紐扣工會第一分會、函爲廠方停業請求解決糾紛案、函復廠主楊子芳業已前赴天津、無從調解、（四）磁業公所函爲廠方協議條件、業已履行、無用再行簽訂條約、請求備案案、函復應將協議條件、雙方銷用圖記、正式備函送會、方可備案、（五）工統會函請查辦恒生祥眼鏡號不履行條約案、函復眼鏡業工會第一分會、函請恒生祥違反條件案、已和平解決請備查銷、（六）協和棉布職工會、呈爲與廠主糾紛案、已調停妥洽、請予銷案案、令該工會應將雙方簽訂契約備函送會、方可備案、（七）典質工會提出條件案、計案業已三次傳集、資方迄未到會、現將工會提出條件、持平修正、函約工會代表到會諮詢、可求允當、以便遵照市政府頒行三次傳案不到辦法、呈請強制執行、

▲簽定條件　帽業職工會向資方提出條件、手續未完、遽向各號滋事、致起衝突、工統會與商協會亦未能制止、致釀工潮、始移交勞資調節會辦理、農工商局、亦函知澈查解決、調節會於本月十三日、召集雙方、磋商條件、業已妥洽、並另訂解決工潮辦法三條、即日復工、本案完全解決、茲將雙方新訂條約、披露於後、上海帽業業務工會與特別市商民協會第二區帽業分會雙方互訂待遇條件、（一）職工會有代表全體帽業職工之權、（二）店主不得無故開除職工、但遇職工有過失、得行開除、如職工會認爲理由不充分者、得請店方復用、以觀後效、（三）各號僱用職工、當先儘由入會會員、如用外來夥友、應照章入會後、始得僱用、惟職工會不得故意留難拒絕入會等情、（四）每年正七兩月爲店主進夥退友之期、如用短期夥友、一個月者當作二個月計算、二個月者當作四個月計算、三個月者當作五個月計算、（五）職員薪水六元爲最低額、凡三元至四元者加倍、五元至六元者加七成、七元至八元者加六成、九元加五成、十元及十元以上者、均加四成、（六）工友工資市貨加五成、行貨加四成、客貨加三成、（七）每年各店盈餘、按照營業狀況酌給紅利外、惟不得少於十分之一、（八）除例假依照舊習慣應給工資外、（惟不得過二月）凡遇「五一」「五九」「五卅」國慶日、及陽曆元旦等日停業、及奉上級工會命令停業者、工資一律照給、（九）藝事一律五厘、（七厘者照舊）、（十）學徒補助由店主依平日勤惰才具酌給之、三年滿師、若藝術不精熟者、延長學習期一年、工方於途三年方可添新學徒一名、（十一）職工如因公工作而致受傷或殞命者、由店主遵照法令酌給撫邺、（十二）本條件自夏曆五月初一日起實行、

▲尚有本埠新聞轉入後頁

胡遯緊急啓事

給胡遯的同志朋友們看的

啟者、遯供職新編第一軍政治訓練處主任、日前奉軍長使命來寗報告要公、因事羈留、正擬回閩、忽接漳州遭變急電、據稱此次十一軍解除新編軍武裝時、所有政治工作人員無一不被殘酷迫害、因是敝處之各職員、均受其難、遯思解除新編軍武裝自有其理由、而政治工作人員何辜、乃竟視我若仇敵、待我如寇讐、被劫之一空、家如水洗、政治人員亦衣被兩無、飢寒交迫、所有一線生機者、惟待前軍長如能在閩被釋、來滬再哀乞轉請上峯濟助、遯滯寗數月、欠債相累、長安非易居之地、暫時生活實難籌繼、無論如何、以教我也、希知我者施我以相當之援助、俾遯不致窮而流爲逃丐也、是爲至盼、

圓慮道人

余以家傳之醫術、藉之功能通神、治一切疑難雜症、所有內外痛症、跌打損傷、瘡癤眼科耳科內症外感、不藥而痊、凡有疾苦、請移玉步、寓北河南路西七浦路二八八號、電話北4891

品珍
收兌金剛鑽石珍珠翡翠出價從豐
特別從廉○首飾各貨俱備○如蒙賜顧無任歡迎
上海南京路勞合路對面　分號漢口後花樓交通路

大帮線襪　每元十雙
上海棋盤街和堂啟

全昌金鋼鑽批發公道
本號自運金鋼鑽以來已歷三十餘載貨真價實老少無欺早蒙各界同胞所信用昭著銷行日廣茲又續到色白光亮大小俱全巧鑽鑲嵌戒指別針手鐲等類物精製中外金銀首飾眼鏡等類一應俱備價廉物美真不二價如蒙賜顧請臨上海英租界三茅閣橋西首多少路一八四號便是
全昌號謹啓　電話中央3369

奉送手表掛表人人可得

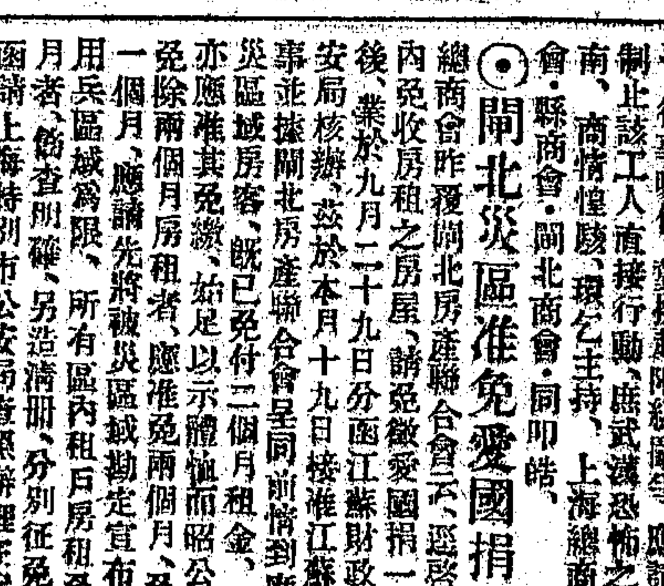

本公司爲推廣營業起見凡購本公司表一只贈送手表或掛表一只外埠須要註明以免寄錯外埠加寄費二角有此廣告可以通融
角號本埠額滿爲止
六號真金活腳磁面手表原價十元減售四元
六號真金15石馬輪手表原價十元減售四元
三號真金新式掛表原價念元減售七元
三號真金式掛表原價十元減售五元
凡購買手表或掛表贈送真金表鍊或表帶一條
上海南市東唐家弄外埠加寄費五角
美華公司啟

感謝良醫陸見安
長兒始患喉痧繼變身熱十餘天不退神智昏迷湯藥不受送經中西多醫日無起色危險萬分幸得友人介紹西門內街仁術老西四路陸見安先生一劑止熱再劑全愈感德無涯特登申新二報以揚仁術

王子平　傷科　接穴　專家
專治五勞七傷跌打損傷吐血傷癆
門診上午　出診下午
西門內蓬萊路　電話4241

安瀉止痢掃毒洗腸
救急必備　大洋二角　黃幹南特別監製
各大藥房煙紙店均售

永安醫院　根除花柳膀胱病
白濁初起頓挫療法數日即愈

中和醫院　花柳病科
久淋不愈用透熱療法無痛除根
院長留日醫科大學歷任大醫院醫長研究念年

禿髮
髮居人身最高地位
估美觀方面重要之位置
如果面目秀麗
而頭髮禿頂
或髮白而稀
大損其美觀　速購
發髮藥水　依法用之
能使禿髮重生
黃白者變爲烏亮
此乃最新化學之發明
有驚人之奇效
一試便知
每瓶大洋二元
上海三馬路中法藥房發行
各省分行及國內外各大藥房分售

必定靈　牙痛藥
司徒博牙醫生發明
任君痛到怎樣　祇五分鐘好了
總發行上海四馬路中西大藥房　各大藥房代售

萬春醫院首創電療淋濁　安全無害
又添電機一座佈告

舒同壽消痰止咳白毛橘紅餅
每盒洋半元　總發行法租界小北門外　一在城內九畝地

鳴謝天然治瘋草
余患筋骨麻痺四肢癱瘓不能行動已三年今服治瘋草三盒已全愈特登報鳴謝

雙妹老牌雪花膏

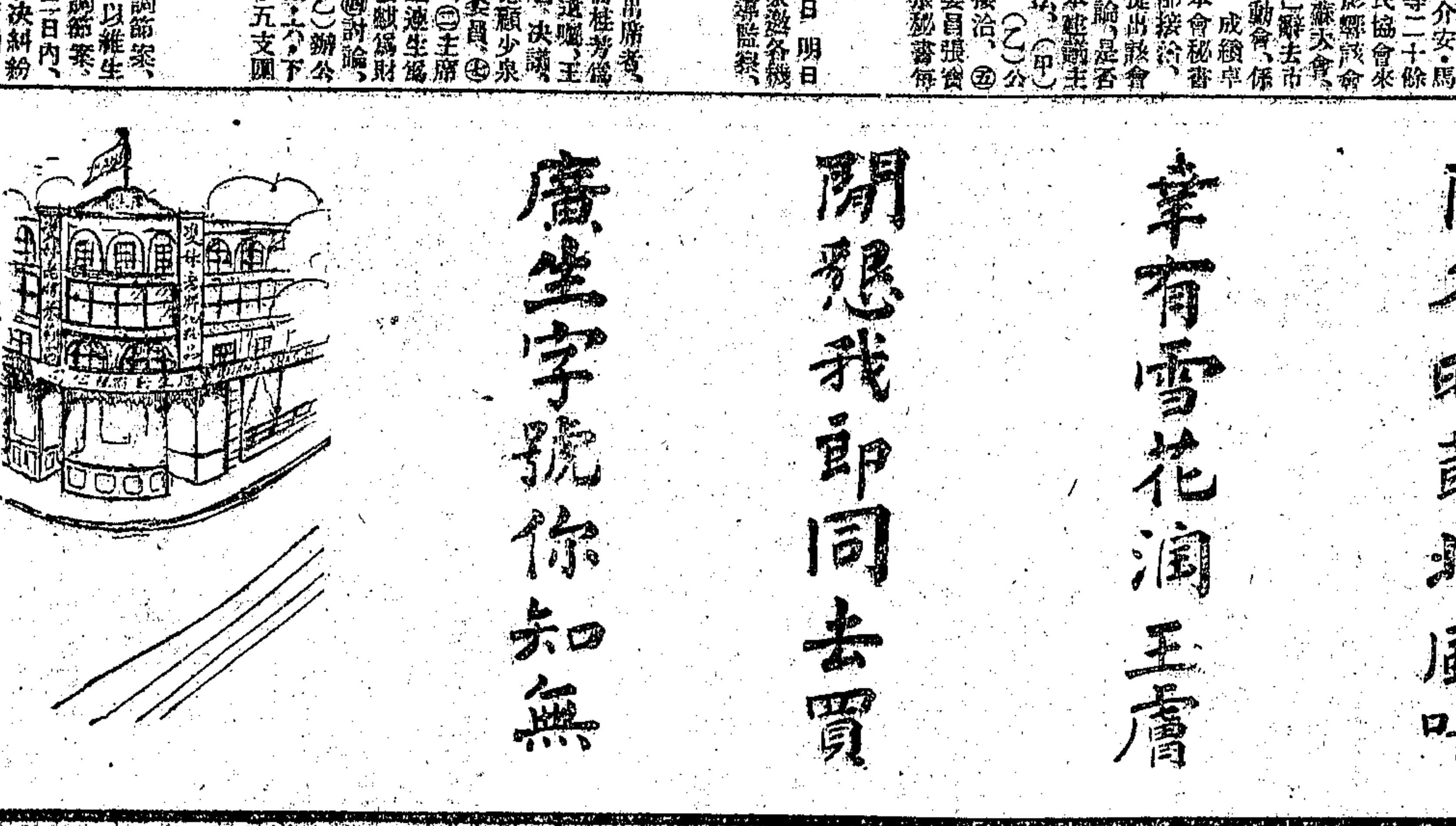

價目
四安士每瓶八角三分　三號每瓶一角七分
大號每瓶四角四分　四號每瓶一角一分
二號每瓶二角八分
本行暢銷卅餘年各省均設枝行　各埠廣洋貨店均有代售
廣生行有限公司啓

隆冬時節北風呼
幸有雪花潤玉膚
閒懇我郎同去買
廣生字號你知無

本埠新聞二

⊙先施職工會第一次執委會議

先施職工會第二三兩分會合併改組成立後、十七日下午、即舉行第一次執行委員會議、到者執行委員八人、候補委員三人、公推張雲如主席、開會如儀、首由主席報告本會成立經過、次提出下列各案詳細討論、(一)以前之先施第二三分會之會員已領及未領會證者如何辦理、及重領新會證事、議決、由本會會同杜總指導商再行定奪、(二)前第二三分會之物件如何處理案、議決、既爲公有物件、應責成雙方交出、如有缺少者、仍責令前負責委員賠償、(三)雙方善後如何辦理、議決、應責成前負責委員雙方自理、(四)劉榮初提議、會址問題、必須經費有着落、方可籌備、擬先由執行委員方面自籌、惟前第二分會欠欵有一千九百元之多、顯係少數人之把持會務、致財政如此混亂、絕對不能承認、議決、請工統會負責調查從前之賬目、至於本會成立伊始、百端待理、所有各項工作、准下星期執委會議提出、由各委分任工作、以免妨礙進行、議畢散會、

⊙草呢帽業工會開會記

中國草呢帽業工會、昨午假西門外公共體育場、開成立大會、事先將該台佈置妥當、並通告各工友、一致准時蒞場、下午一時、各工人紛紛到會、已達一百餘人、秩序由工統會指導員並演講員潘鼎元君及特別市黨部指導科員謝青白君、到場維持、大會秩序如下、(一)振鈴開會、(二)主席團就位、(三)對國黨旗及總理遺像行三鞠躬禮、(四)恭讀遺囑、(五)靜默、(六)報告開會宗旨、(七)上級機關代表指導、(八)各團體代表演講、(九)主席團致謝、(十)呼口號、(十一)全體攝影、(十二)散會、茲將選舉委員如下、常務委員三人、陳永興·王玉祥·趙湘亭、執行委員七人、周志慶·陳樹林·孫良根·劉鑑恭·張國樑·胡嘉良·宋雲炯·當將主席周德潤報告如下、上海的草呢帽業工友們、我們的工會、是在今天成立了、我們的組織、是服從三民主義、是改變工友的待遇、是求工友生活的改善爲宗旨、我們工友現今在這青天白日的旗下、欲求得到工友有統系的組織、我們趕快起來、一同合作、加入本會、如未加入者、速來本會報名加入、要知道本會得有一種堅固團體、我們將來在社會上享受工會的幸福、那就是這草呢帽業工會、爲我們工友的保障了云云、

⊙倍開爾路前日火警灼斃人命

倍開爾路保定路附近無號之平屋馬房內、於前日午後二時半鐘、不戒於火、頓時濃烟密佈、火勢甚熾、直穿屋頂、幸各段救火會聞警、立驅皮帶車到場、吸水灌救、旋即撲滅、當火熾時、該屋內有馬夫名吳阿寶、未及逃出、葬身火窟、焦頭爛額、慘不忍睹、嗣由該管匯山捕房得報、飭探到場、將吳尸舁入斐倫路驗尸所、昨晨十一時半、稟請臨時法院、委派梁推事蒞所、驗明尸體、即據尸妻趙氏投訴、當火熾時、死者本已逃出、奈其不捨屋中之物、返身入內、搶取衣物、致葬身火窟、惟起火係我自家云云、梁推事諭曰、驗明吳阿寶委係生前被火灼傷身死、着其妻吳趙氏具結領埋、

⊙晝錦里昨午後火警

三馬路西晝錦里駿康洋貨號·成泰源·廣順源·陳鏡記·振昌祥等綢緞莊、於昨日下午四時一刻鐘、均被火災、一時晝錦里一帶店號、大起恐慌、都將牌門裝上、各救火車聞警、趕至火場、中西救火員竭力灌救、不半小時、即將火燄澆滅、焚燬房屋兩幢、存貨損失不貲、幸均保有火險云、

⊙郵局允查川商延擱之包裹

旅滬川商帮協會、前以年來各埠商帮、由郵局寄運之包裹、多延未送達、而尤以川省爲最、甚至有拖延八九個月之多、尚未遞到、曾函致上海郵務總局、並電請重慶宜昌郵局、分別代查、以恤商艱各情、迭誌本報、茲悉上海郵務總局、已允函致沿江各郵局、認眞設法、儘先轉遞、所復商帮協會原函云、逕復者、接本月十四日來函、聆悉一是、川省郵件運輸、本已困難、近年來再加以時局糾紛、江輪停駛、雖間有外商輪船開行、而彼則以裝運商貨利重、對於郵件輒行拒絕、郵局非不設法急謀疏通、但裝運總仍有限、此所以自滬寄往川省之包裹、率多積壓於宜昌與萬縣等局、在郵局亦非樂於有此也、現在長江漸趨平靖、本局已函請沿江各郵局、認眞設法、將前此積存者、儘先轉遞、想當有以副貴會各寄主之希望矣、合特函復、即請諒察、此致旅滬川商帮協會、上海郵務管理局啟、

⊙竊取海關小輪圖刦案之訊判

江海關小火輪可生號之老大李金發、於十月十號夜半、將該輪裝載匪徒、駛往浦東陸茂棧碼頭、匪躍登停泊之平和輪、圖謀不法、爲岸上駐軍查見、遂互相開槍、匪勢不支、仍乘可生號逃逸、嗣將李拘獲、根據其供詞、由捕房派探往浙江路瑞中旅館、緝獲嫌疑人趙聽等七名、解經臨時法院、諭各交五千元以上舖保候訊、已誌本報、茲悉七被告祇趙聽保出、其餘王書斌·王月亭·范文田·張雲甫·薛殿英·杜子鑫·六人、均暫羈押、昨解法院續審、范文田延梁伯華、餘人同延江一平兩律師辯護、而內地官廳、亦將李金發(即李俊發)帶案質證、首由衛戍司令部船舶稽查所稽查員陳大方將公函呈案、聲明海關西捕胡斯敦、亦因此案被控於英按察使署、請將全案人證併予提去、質之李俊發供、是日共有十餘人、乘坐我船、前往圖刦、拘案被告內、祇張雲甫·杜子鑫·兩人在場、其餘五人、均不在場、而我亦不相識、又由海關探員孫阿桂到庭聲明、本案既由李俊發當庭認明杜·張·兩人在場、則祇請將該二人交結帶去云云、而各被告則一致否認與是案有關、薛殿英並稱、我前在福建第三師服務、現住海寧路、本月十號午刻、匯司捕房以我涉及盜案嫌疑、傳去偵查、旋查明實係冤屈、於是夜十二時釋出云云、末由江·梁·兩律師辯護、略謂、本案被告、均係正當商人、而除杜張外、餘五人司令部及海關均無證據提出、請將該五人先行摘釋、至杜·張·二人、容再提出反證辯白云云、完推事與觀審之日領事淸水氏、即退入休息室、磋商之下、旋升座宣判、張雲甫·杜子鑫·兩名、據李俊發認明當日確係乘輪往刦之人、應先交由稽查船舶所委員帶回、歸案訊辦、其餘趙聽等五名、暫行各交舖保二千元出外候訊、如七日內尙無相當證據提出證明、係屬共同犯、應准釋放、

⊙安平公司淸理甚棘手

總商會昨復陳維彰函云、逕啟者、本月十九日、接准江蘇交涉署函稱、前准來函、以挪領對安平公司淸理一事、所稱各節、不免跡近推諉、安平淸理之欵、華商一日不領到、則挪商在滬之信用、無由恢復、何得將此事始終以局外自居、請先以此意具函聲明、務須請其將此事始終竭力辦理等由、當經派員向挪威總領事口頭交涉去後、茲據報告、挪准挪領復稱、安平公司糾葛一事、本總領事已竭其能力、惟該公司負債太鉅、淸理需煩時日、故至今未得解決、還現無辦法、只有再轉函挪威駐北京公使再催而已等語、據此、相應函復貴會、請煩查照等因前來、用再據情函達、即請查照是荷、此致陳維彰先生、

⊙天發祥皮貨局減價贈墨寶

南京路拋球場口天發祥皮貨局經理蔣志剛君、於今夏搜羅親王府內珍藏[illegible]不少、[illegible]往購者甚爲擁擠云、

福蘭堂鄭德軒

經驗良藥

龜鹿滋腎丸 濟陰坤順丸 人蔘再造丸 婦科白鳳丸 兒科回春丹 神效火眼丸 午時茶 萬應紅毛膏 清心牛黃丸 梅花點舌丹

丙特755

戒煙衛生參片

發行所上海三馬路望平街口

大世界游覽儲蓄部存款章程

(甲)活期儲蓄 大洋一元即可儲存滿期足一個月者贈游券一張多則類推利息按月七厘每半年複利一次

(乙)零存整取 每月存洋五元(每戶五十元爲限)月贈游券二張定期三年期滿取本利洋二百十元六年者五百念六元九年者九百九十二元

(丙)整存整取 ▲祇贈游券不計利息 一百元爲一份(每戶以十份爲限)定期一年每份每月贈游券五張多則類推期滿還本二年者月贈游券六張三年者月贈游券七張

(丁)整存整取 ▲既贈游券又給利息 存洋一百元月贈游券二張定期一年期滿取本利一百十元二年者一百廿四元三年者一百四十元五年者一百八十元

(戊)逐月付息 存洋一百元逐月付息月贈游券一張定期一年每月支息八厘三年者九厘五年者一分

(己)對本對利 存洋一百元定期七年到期取本利洋二百元每月贈游券二張多則類推

(庚)子女嫁娶 存洋二百元定期十五年備將來子女嫁娶之費期滿取本利洋一千元每年贈游券四十張

(辛)長券存款 存洋一千元定期一年年息八厘長年游券一張

注意 本儲蓄部辦公時間下午二時至十時(電話)中央六〇七號

⊙商務書館西書大廉價

商務印書館、每年一度舉行之西書大廉價、各界紛紛來久、已於今日開始發售、凡文學、商業、實業、教育、科學、各科用書、以及名家小說、家庭讀物、不下數千種、統在該館發行所二樓陳列、最廉之價、有僅及原價百分之五者、其餘亦多在三四折之間、凡購各書爭先選購、必極一時之盛、聞該館並備有廉價西書目錄、供人索閱云、

⊙說文解字詁林付印

丁福保君編纂之說文解字詁林、集許學之大成、其書共分十二部、百六十九種、九百九十餘卷、內容之豐富、與學海堂經解相埒、茲聞該書已託上海中國實石印局用上等中國連史紙開印、預計年底可出第一期書、該書同時並發售第三次預約、預約價洋一百二十元、又另一次交足爲六十元、預約處上海梅白格路一二一號醫學書局、函索樣本、須附郵票四分、空函不覆、

⊙美按署昨日續訊克勞萊案

文滙報云、美僑克勞萊案今(十九)晨復在美按署開審、當昨日下午聽取韋德勒證辭後、即傳被告克勞萊問供、克稱、向在美國開設總會、本年五月來滬、遇韋德勒、旋供與告訴人接洽情形、大半否認楊段所控各節、至呈案槍彈、謂係渠授楊氏令其試驗之甲者、此外又否認匯中飯店渠寓室內藏有槍彈、而渠在靜安寺路韋德勒處亦向未見有子彈一箱、嗣由薩檢事駁詰移時、即令其當庭簽字核對、克首簽一紙畢、便自行撕去、薩詰其故、克稱因誤簽漏行印鑑式之故、嗣又令簽數紙、克稱寫極緩、旋詢其甲成單上之簽字大小長短絲毫無異、克稱不能察知、薩又詰以兩單簽字之署名、究是彼親筆所簽否、答稱然、薩乃告以先後呈案兩成單非彼親筆、乃出於臨摹、克答稱否、確渠親署、迨今晨續審、仍由薩檢事駁詰、被告當詰以成單上是否說明在滬先付貨價七成、答稱然、詰以楊段所付共七萬三千二百元、不止七成、答稱、包括之回佣在內、詰以此乃爾所以解釋七萬三千二百元之故耶、則又答稱不能解釋其故、又詢其曾向楊段兩人說明韋德勒所處地位否、答稱吾蓋曾二三次語及彼之地位、惟余迄未置答、再韋楊曾出外同游數次、彼時余則未之偕行、但余聞韋之證辭、亦稱未曾以其所處地位告楊、詰以爾是否即居於售甲者地位、答稱然、詰以何故爾爲售主、則又答稱余未嘗言韋氏非售主、容或余即爲代表韋氏爲售主、但余未嘗與韋商及此事、且余之初次見楊、係韋電話相召、或者韋至門畔取余時、即以渠化名爲湯姆生之事相告、又稱當二十日楊付六千九百元後、渠偕韋至銀行、但兌欵係韋往、是日韋容或即在銀行內授欵與彼、其數目或爲九十元、或爲一百元、或爲一百十元、渠俱不能確憶、又稱三次兌欵、渠偕韋同往、當即詰以三次偕往兌欵之故、是否因支票中屬於彼而兌得後、渠即與韋氏平分、克答稱否、又詰以二十二日同往之故、答稱因其時適在韋處、故即同行、又詰以二十三日往麥赫斯脫路訪楊、既而偕楊赴捕房刑事檢查科長克拉克寓館、[illegible]三日到滬、即日往寧波、嗣又於二十三日及二十八日[illegible]於八月十二日往美艦、[illegible]告律師聲稱、請克拉克作證之故、因楊姓會與蔣介石在滬之[illegible]、及克拉克氏作證畢、復傳被告[illegible]問、迨午後開庭、又傳審家司密斯鑒定呈案便條及兩成單上所署楊姓之名、係完全一式、絲毫無異者云、

⊙蘇格蘭人歸化入籍之照准

特派江蘇交涉公署訓令上海縣長云、案查蘇格蘭人湯生船主歸化入籍一事、前據呈送湯生入籍願書及保證書到署、即經轉呈國民政府外交部在案、茲准國民政府外交部政務司函稱、關於蘇格蘭人湯生呈請歸化一案、業經部照准有案、茲將該民歸化許可執照一張、寄請查收轉給等由、合亟檢同執照一紙、令行該縣長、仰轉發湯生具領、并具報查考、此令、

⊙日人白石山郎捐助閘北保衛團經費

六三花園主人日人白石山郎、昨親至上寶保衛團第一團團部、面謁王團總、謂該園地在閘北、及散居日僑、數年來深受保衛、現近冬防、尤賴保衛團員維持地方治安、深悉貴團經費缺乏、故特親送大洋一百元、聊作冬防經費補助、當將該欵交該團會計處查收給據、王君極爲稱謝、

⊙尚賢堂新近議決事件

尚賢堂自李佳白氏逝世後、由董事會議決、以陰曆十一月二十九日、即李氏之七旬誕辰、開紀念大會、並預備紀念碑、及致李夫人正式唁詞、李氏病中所組織之王董事委員會、仍舊、李約翰君暫任英文秘書兼管理員、永遠保留李佳白氏爲該堂總理名號、以後總任者、須另易名稱、堂中房屋、擬以一部分出租、留備嚴堂及羅樓爲該堂辦事之用、改組詳細事件、以後再定、暫時無大變動、至李佳白氏對於該堂毅力熱忱、又爲始終如一、即以本身資財捐助、堂中以十二年之中、收入薪水爲二萬二千七百元、其捐於堂中者爲二萬三千元、是捐資已多於俸給、故董事會全體通過給李夫人以若干津貼、並得使用堂中住宅、以明其堂事利益、而以一身與李氏合作也云云、

⊙徽寧同鄉會徵求會員會開幕

徽寧旅滬同鄉會、此次舉行第四屆徵求會員大會、昨日開會、歡迎各隊長就職、公推總隊長江家瑂先生主席、首致歡迎詞、次決定即日起開始徵求、揭曉日期、第一次十一月十日、第二次二十日、第三次三十日爲最後結束、總隊長爲江家瑂先生、各隊長爲黃萬新·胡祥鈞·胡渭卿·胡肅之·汪蛻齋·張金齋·汪彼臣·李桂山·程友文·陳鑒春·汪薇齋·黃隆堂·許從輔·蕭谷芬·洪明茂·王旭人·汪審吾·李達甫·邵亦羣·胡仲玉·吳蝶卿·洪仲煒·胡頌堯·汪鑑庭·程滋生·胡耘甫·俞明漢·吳仲謀·伍靜齋·程錫卿·曹次穆·余藻氏·邵萃瑞·姚子惠·汪士恭·汪鳳鳴·汪渭功·朱靜安·曹志功·諸君、末次討論同鄉金紹黃發生謝求案、公決先推汪醒齋·曹志功·二君先行調查、末乃茶點散會、

⊙妍婦刀傷姘夫手腕

甬波婦人徐氏、與陳榮姘居有年、同居於楊樹浦路七百七十九號、前日午間、陳由外歸家、忽因細故與該氏口角、詎氏兇心陡起、持刀殺夫、陳以右手格刀、致傷手腕、流血如注、自投同仁醫院醫治、經該管匯山捕房得悉、派探到寓將該氏逮捕、連同兇刀、昨解臨時法院、由周推事提審一過、諭氏收押、候陳傷愈再訊、

⊙學徒厭世自縊身死

閘北天通菴路一新布廠學徒龔志泰、今年二十一歲、係浙江義烏人、來廠學藝已二年餘、平日工作勤奮、[illegible]

⊙胡家木橋刦案犯均判無罪

▲虹口胡家木橋(華界)余家巷路榮昌祥及同裕兩烟紙店、於今年五月二十四日下午七時許、遭盜匪搶刦、經二十六軍稽查處得報、率隊追捕、盜匪開槍拒捕、當在該處附近二十三保十六圖蔡田處、擊斃路人朱長林一名、當由稽查處拘獲嫌疑犯周步江·沈步雲·等二名、未幾又獲陳寶才·陳文才·二名、曾在該處研鞫處刑、以致陳文才受傷、迨解地檢廳後、陳文才因傷身死、其周等三名、迭經預審、認定周等在稽查處供詞爲强盜殺人等重罪、提起公訴、昨日上午、由審廳李謨推事會同錢檢察官特開第四法庭審理、而周步江·沈步雲·二人、均因病不能行動、當經庭丁等將周沈等舁至法庭、問官訊據周步江供、年二十六歲、鹽城人、住香烟橋絲廠後面、販賣菜蔬爲生、陽曆五月二十四日下午七時被捕、其沈步雲等、我是一向認識的、但搶兩片香烟店、我實不知、我是日由家出門、即被拘捕、而稽查處將我們嚴刑逼供、且用電氣酷刑、問官曰、據已死陳文才、曾供你們於二十二日在鄉下槍殺一路人、有無其事、答、冤枉的、又據沈步雲供、年二十七歲、鹽城人、推小車苦度、素來安分營生、此次實被嚴刑逼供、百般敲打、幾番死去、現在的病狀、係由傷發所致、又據陳寶才供、年四十歲、阜寧人、拉包車爲生、問官曰、你爲何叫他們去搶刦、答、並無其事、問、爾在稽查處如何供認、答、極刑受不過、非招認不可、況且我被拘後、家中被抄數次、並無絲毫贓物及違禁品、其周等被捕、亦未有絲毫贓證、問、稽查處解案公文上、注明在你家灶間內抄出銀元、答、此係會錢、我放在床上的、其公文上如何寫法、我不得而知、官問地保陳毛大供、年四十二歲、上海人、五月二十四號淸晨、有人到田內、看見田岸上有一傷人、即據情報告我、於是我即轉報稽查處、送至普益醫院、未幾、其人即斃、我於午後到檢廳報驗、翌日始去檢驗的、又問事主金海濤供、年四十二歲、上海人、在全家菴路開設同裕烟紙店、五月二十四晚上、有盜匪四人、各執手槍、先搶對門榮昌祥、後搶我店、三人進店、一人在門外把風、當被搶去大洋十二元、小洋六百角、當由榮昌祥報告稽查處追捕、至附近之鄉間捉獲的在案、各犯俱沈步雲因爲渠輔面、所以認識是當日之同黨、訊至此、由檢察官發表意見、略謂、沈步雲既經事主認明是實、而周步江是同時捕獲的、當然是一起的强盜、至於拒捕殺人稽查處附解供詞、載明爲二十二日、或者因時日關係錯誤、惟對於已死陳文才所供、陳寶才爲主犯、其手槍由寶才交藏的一層、不過當陳文才死後、將其檢驗、亦身有傷痕、則此項供詞、足見嚴刑逼出、不足爲證、惟對於沈步雲等供詞、尙認爲有研究之價值云云、至此由法庭指定辯護律師余子駿·朱士駿·周域·等相繼出庭、爲被告辯護、略謂、以報驗時日爲二十四日白天、而搶刦時間、則在晚上、所謂拒捕殺人、已生矛盾、且毫無證據、並據各被告同稱、遭稽查處嚴刑逼供、請求宣告無罪云云、問官核供、遂認爲辯論終結、當庭宣判陳寶才·周步雲·沈步雲·等均宣告無罪、而二十六軍稽查處的供詞、本不足採取、即就地保報驗、是二十四日發生、二十二日殺人的、而照事實上則是二十四晚發生刦案、因拒捕而傷人、則供詞均已矛盾、顯見與事實不符、且種口供、當然又不能採取、其已死陳文才的供詞、說在鄉下殺人、究竟爲何處鄉下、是否屬十六圖內、是亦無可證明、而被盜部分、據事主云、均有手槍、但周等亦爲當場拘獲、一無贓物、二無手槍、其贓物尙可强說放在一人處、至於手槍爲防身之要物、况正在拒捕逃走的時候、豈有將手槍一起交給與一人帶去的道理、所以各被告雖認爲誤捉的、照此推詳、當然無罪、遂命將各被告送交檢察廳開釋、各被告聞諭、均口稱青天不置、於是退庭、

▲本年六月初旬、胡家木橋地方永泰押當及慶雲銀樓永泰雜貨店等被盜連刦、曾由二十六軍稽查處往捕、一時軍匪互相格鬥、各死一人、越日該稽查處獲到青口籍人孫仲邦·劉士子·王玉樓·車文善·王金生·等五名、連同供單、併解地檢廳預審裁決、提起公訴、由沈推事迭次開庭研訊、各犯均極口稱冤、咸稱均遭該處嚴刑逼供、甚至用電刑鞫訊、所以不得不含糊供認、而審廳法官爲人道主義、且案關重大、是以不厭求詳、加以愼密調查、察得附解之供單、均非事實、且毫無證據、以故於昨上午開庭、飭將孫仲邦等五人提出略訊數語、一併宣告無罪、聽候省釋、

⊙殺人案犯分別押儆

浦東洋涇小工顧子標等、因迭次竊取材料、爲巡丁陳在基發覺、加以毆辱、懷恨在心、於本年二月間與同類譚玉寶等乘上海戰事、混入工會、糾衆暴動、竟將陳在基槍斃、旋又與卞光田史金包施相吉等、迭次竊盜廠內鐵料被獲、解由上海地方廳研鞫明確、認爲辯論終結、昨奉推事檢察官開庭、宣判顧子標殺人一罪、處徒刑十五年、卞光田竊盜兩罪、處四等有期徒刑一年、併科處徒刑十四年、竊盜兩罪、處四等有期徒刑一年、史金包·施相吉·竊盜一罪、各處五等有期徒刑八月以儆、

⊙羅賓漢小報被控案改期再訊

明星公司導演洪深、在臨時法院控告羅賓漢報編輯周世勳一案、已於上星期三由周先生推事審問一過、因被告周世勳未到、由吳凱聲·王傳璧·兩律師請求改期、故至昨日下午三時、始在第四法庭開審、原被告均准時到堂、首由原告洪深發表周世勳在羅賓漢報端公然侮辱情事、並將所被侮辱事件之報紙以及有關本案之案件、悉數呈閱、要求堂上依法訊判、使被告嗣後不敢公然侮辱等、次由王·吳·兩代表律師、向原告略詢問、又被告李元龍·朱凌竹·原告因李未將該報之編輯、自行撤回、至此周推事宣告尙有被告徐琥未到、改至星期三再審、

⊙浦東四工會文件圖記被毀

浦東陸家嘴地方、昨晨五時許、忽發現多數工人模樣、各執利斧鐵棍、首先擁往日華紗廠工會、見大門緊鎖、即將利斧劈開、蜂擁入內、分投搜查、將該工會之圖記、工統會之執證、及重要文件、盡毀無遺、旋擁入祥生鐵廠工會、加以同樣舉動、同時南洋職工會第二分會及天章紙廠工會之圖記、均被用刀劈毀、沿途濫貼各種反動標語、并高呼口號、嗣經當地駐軍派隊驅逐、始各散去、

⊙刦案併誌

▲蓬路 昨日下午五時三刻左右、有盜四人、一執手槍、闖入蓬路二四〇號某日人家中、嚇禁聲張、刦去鈔洋飾物約值三百餘元、挾贓逃逸無蹤、

▲派克路 新閘派克路四百六十九號某店、於前晚九時二十分、被三盜侵入前門、一盜執有手槍、當被刦去鈔洋二十四元、及雙角二十枚、刦後逃逸、

▲北山西路 北山西路二百七十九號某姓家、於前日午前十時許、被五盜闖入屋內、刦去值洋二十元之衣服等物、正待再刦、適事主回家吹警笛、各盜不敢逗留、紛紛逃逸、臨行向空開槍一響、未曾傷人、

▲東西華德路 東西華德路三百二十一號門牌某南貨店、於前晚十時半、忽來盜匪四人、一盜持槍、嚇禁聲張、餘盜由帳檯上刦去鈔洋四十六元、並將櫃檯上之毛絨圍巾一條、及鋼盔帽一頂、亦一併携之飛奔逃逸、

▲河龍路 楊樹浦河龍路附近無號門牌某姓家、於前晚十一時半、突有盜匪七人、破門侵入、二盜執有手槍、恫嚇事主、後將值洋二百元之銀錢衣服及時鳴鐘一只、刦取逃逸、

▲巨籟達路 法新租界巨籟達路小浜灣永興里九號門牌某姓家、於昨晨二點餘時、突來盜匪七人、撬門入內、各出手槍恐嚇、當被翻箱倒篋、搶刦去現洋十七元、衣服二十餘件、金圈一副、携贓而逃、臨行時、開放手槍兩響示威、後由事主報捕請緝、

▲恆通路 前晚七時閘北恆通路李華記柴片店、已經收市、尙未閉門、忽有身穿長服頭戴呢帽口操北洋音之盜匪二人、帶領穿短衣之二匪、推門入內、一長服者在外把風、其一守住門內、二短衣者各出手槍、先將店主揪住、在其兜肚內抄出大洋鈔票五十三元、小洋六十餘角、又一角二角之小鈔票十餘張、又將店主婦母女三人指上金戒三只及金環一副、一併刦去、該匪等又登樓入店主臥室、翻箱倒篋、又刦去鈔票現洋五十餘元、始向對面永祥里逸去、臨行並嚇禁店主不許報告警區請緝、

▲吳淞 吳淞金家弄王金祖家、於十八日下午八時半許、忽來外路口音身穿灰布軍服之散兵七人、由一手持手槍者爲首、一擁而入、時金姓家人適晚飯後閒坐、見之莫不驚駭異常、該兵士等入後、其中二人將前門把守、爲首者即出槍威嚇、並稱、我們是查烟土的、你的販賣烟土、須搜查罰辦云云、於是五兵士即分頭搜索、有二兵登樓時、王妻適在樓上、驚極不敢出聲、經該兵士等翻箱倒篋、但王金祖家並非富裕、一無值錢之物、故祇被刦去現洋十五元、又小洋八角、該二兵即下樓、與其餘兵士出門而去、王妻見兵士已去、乃大呼救命、鄰右聞聲奔至、該兵士等見有人至、乃不敢停留、急向金家弄北口逃逸、時附近崗警亦聞聲而至、但手無武器、故亦無可如何、惟是時有某連長、適在附近沐堂洗澡而出、見此情形、即在後追趕、乃將其中落後之一兵捉獲、當即交於該處崗警、押至吳淞第七區公安局拘禁、該局已於昨日上午、將該犯兵解與吳淞要塞司令部、嚴爲處辦矣、

⊙食蟹中毒身死

青浦人陸伯華、住小東門民國路唐順興花衣店樓上、昨日傍晚、在家中酌酒食蟹四只、至六時許、應其舅周叔明之召、往悅賓樓赴宴、孰知坐定飲茶一盞後、忽然昏厥倒地、喉中呼呼若睡、其舅見狀大驚、即將陸車送仁濟醫院救治、抵院時知覺已失、面色青白、由醫施以注射、亦已無效、約一小時後、口鼻留血不止、氣息奄奄、延至九時半即行畢命、

⊙西北獨立九師準備開赴前線

西北國民軍獨立第九師師長滕雲鵬、副師長楊金鉞·兪第一旅旅長、奉命出發前方、工作極爲努力、日前該師師長聘任崔廷民鳳翥爲總參議、已赴泰州阜寧一帶、準備一切、會師徐海、加入前線作戰云、

⊙俄婦在法庭猛擊證人

▲罰鍰二十五元…控案註銷

俄婦魯培爾、昨延儀萬福律師代表、投法公堂控稱、前由原告之朋友魯培翰女士向被告俄婦石斯改維區借洋三百元赴美、迄今未回滬、故被告竟用强迫手段、囑令原告賠償、勒令書寫筆據、因此原告心不甘服、來案起訴、請求將所書筆據撤消等語、被告石斯改維區、亦延郭蘭克律師代辯稱、原告所控勒逼字據、並無確實證據提出、顯見所控不實、既係勒逼、何不於立據時隨即報告捕房、直至被告提起民事訴追、始行來案報告、現今有證人在案可證、至此、即據證人某西婦上堂、證明此據確係原告情願出立、并無勒逼情事、詎原告聞言起立將證人猛擊一拳、中西官大怒、以原告不應於法庭上毆人、着罰洋二十五元示懲外、原告所控被告勒逼立據、毫無證據、應即將案註銷、

⊙姜婦控追贍養費

前與人股開南洋汽車公司之劉榮生、於民國九年、納妓女姜梅弟爲妾、劉原有髮妻鄧氏、姜恐遭虐待、命劉立據、劉乃出筆據一紙、書明如將來大婦虐待、則給予五千元、未幾、姜氏以被虐不堪同居、移住他處、近延律師在臨時法院控劉遺棄、請追契約上之五千元及贍養費二千元等情、昨晨、由鍾明案庭長集訊、姜梅弟將簽據呈案、並訴稱與劉同居後、所有衣飾、均被化用、嗣與大婦共同淩虐、故與分居、劉初猶供給日用、後乃竟行拋棄、祇以草蓆不見、遷延至今、始行起訴云云、質之劉供、與該氏係爲姘識、並未納伊爲妾、亦未與大婦同居、所立筆據是實、即使照據給予欵項、但並不拆姘頭等語、並延洪士豪律師與原告律師辯論終結、鍾庭長諭候定期宣判、

⊙十五年海關華洋貿易總冊下卷出版

中國海關民國十五年華洋貿易總冊下卷進出口貨物類編第一進口洋貨、業已出版、其目錄如下洋貨進口及復往外洋貨價總數貨品編列號數單、進口洋貨分類產銷之處等、

來函

逕啟者、頃閱十九日本埠新聞欄內、有盜匪串刦元寶在眞茹被獲一案、內稱、有爲銀爐之某甲獻計、謂伊前在北京路某銀爐作工一語、查銀匠某甲、未發姓名、況既係從前在銀爐工作、只非現在銀爐工作工友、其語顯明、誠恐道路傳聞非眞、有礙敝會職工名譽、希照將敝函判載來函欄、俾衆各界諒鑒、是爲感禱、此頌撰安、上海市銀爐職工會第一分會謹啟、

公布欄

⊙上海地方審判廳

▲民庭判決 一件判決游姚氏等與游志航等因田單涉訟一案(主文)原告之訴駁斥訴訟費用由原告負擔▲一件判決曹家駿與趙麗生欠欵涉訟一案(主文)原告之訴駁斥本案移送南匯縣公署審判▲一件判決蔣振邦與王繁秀因租涉訟上訴一案(主文)原判廢棄上訴人所欠被上訴人民國十四年之租息應每千步給付棉花六十五斤每百斤合洋十五元十五年之租息應每千步給付棉花四十八斤每百斤合洋十二元上訴人其餘之上訴駁斥本案訴訟費用由上訴人負擔十分之八被上訴人負擔十分之二▲一件判決劉汝霖因欠欵涉訟聲請回復原狀一案(主文)本案維持本廳本年八月二十九日之判決聲請回復原狀之費用由被告負擔▲一件判決施漢璋與湯掛魁欠租涉訟一案(主文)被告應給付原告租洋四百四十元訟費由被告負擔▲一件判決與翰洲與王永華等房租涉訟一案(主文)被告人王永華應償還原告人房租洋九十八元又小洋二十一角如王永華無力淸償應由順泰柴炭號負代償責任賀回香應償還原告房租洋一百八十元又小洋四十五角李福生應償還原告房租洋八十四元又小洋三十九角如李福生無力淸償應由鴻泰烟紙店負代償責任徐錫璐應償還原告房租洋九十六元又小洋二十四角王活根應償還原告房租洋八十四元又小洋廿一角訴訟費用由被告人王永華賀回香李福生徐錫璐王活根按照欠數比例負擔

▲公示送達(全文在本廳揭示場公佈) 一件判決周勤豪與陳麗香因租金涉訟上訴案件(主文)右仰上訴人周勤豪知照▲一件判決朱彬園與孫洪新因離異涉訟案件(主文)准原告與被告離婚訴訟費用由被告負擔右仰被告孫洪新知照▲一件判決李同發與儲士英因租地涉訟案件(主文)兩造締結租賃坐落上邑二十七保十一圖閘北新民路基地一方(約計四分)之契約准予解除被告應即拆除房屋將該地交還原告執管並應給付原告地租洋一百八十元訟費由被告負擔右仰被告儲士英知照

▲批示 一件沈福根請領存摺由狀悉准於本月二十一日上午九時來廳具領仰即知照此批▲一件趙沈氏爲夫不贍養請准傳案由狀悉此批▲一件王避文狀請送達張海龍和誘案判詞並提起上訴由狀悉送達判詞依法祗限於檢察官及被告并無送達告訴人之明文該民如須查閱判詞可即請求抄錄至告訴人依法並無上訴之權所請應毋庸議此批

▲刑庭主文 一件裁決石靈閣易科罰金一案(主文)郭記照准▲一件判決郭記賢等毀壞及謝永初等民訴一案(主文)郭記賢共同損壞他人所有物一罪處拘役十五日謝永初附帶民訴駁斥▲一件判決楊祥林高銀寶共同損壞他人所有物一罪處拘役十五日郭記賢楊祥林高銀寶應賠償謝永初損失洋二百六十元五角謝永初其餘之訴駁斥▲一件判決陳松山贓物一案(主文)陳松山受寄贓物一罪處五等有期徒刑六月未決期內羈押日數以二日抵徒刑一日▲一件判決江靈標傷害一案(主文)江靈標傷害人致輕微傷害一罪處拘役二十日未決期內羈押日數以二日抵拘役一日▲一件判決孫仲邦等强盜殺人一案(主文)孫仲邦無罪劉士子無罪王玉樓無罪王金生無罪車文善無罪▲一件判決王增林强盜一案(主文)王增林共同强盜一罪處二等有期徒刑八年褫奪公權全部終身未決期內羈押日數以二日抵徒刑一日宋金寶罪處同上一樣▲一件判決潘松林傷害致廢疾一案(主文)潘松林共同傷害人致廢疾一罪處五等有期徒刑四月未決期內羈押日數以二日抵徒刑一日兪五九共同傷害人致廢疾一罪處五等有期徒刑二月未決期內羈押日數以二日抵徒刑一日楊祺洪罪處同上一樣高洪奎無罪判令潘松林兪五九楊祺洪共同賠償汪洪良醫藥費銀四十元▲一件判決范長安强盜一案(主文)范長安共同侵入强盜一罪處四等有期徒刑一年褫奪公權全部終身未決期內羈押日數准以二日抵徒刑一日▲一件判決楊子明和誘一案(主文)楊子明和誘一罪處五等有期徒刑五月未決期內羈押日數准以二日抵徒刑一日 以上十月十九日

⊙上海地方檢察廳

▲批示 保長生狀悉仰候依法究辦毋庸多瀆此批▲陸能根狀悉准予交保候局查復後再行核奪可也此批▲梁國珍狀悉查此案業經本廳不起訴處分書分別送達在案所請迅提法辦之處應毋庸議仰即知照此批▲周室金狀悉前經本廳票傳未據到案候再傳訊仰即知照此批▲宋晴齡狀悉該民前經本廳票傳未據到案應不合法所請免傳一節應毋庸議此批▲張氏狀悉案經本廳票傳未據到案候再傳訊仰於下次傳訊應遵照票定日期來廳投質毋誤所請免傳一節未便照准此批▲丁楊氏狀悉查私擅逮捕係屬地方案件該氏對於縣判不服既已聲明上訴應靜候江蘇高等檢察廳核辦可也此批

▲提起公訴案件共五起 一傷害致死胡必福等▲一收藏贓物陳松山▲一竊盜張阿福▲一强盜祖新海▲一行使僞幣李阿才 以上十月十八日

中國國民黨政綱

對內政策第十條 增進農人生活 改良農村組織

對內政策第十一條 制定勞工法改良勞動者之生活狀况保障勞工團體並扶助其發展

對內政策第十三條 勵行教育普及以全力發展兒童本位之教育整理學制系統增高教育經費並保障其獨立

對外政策第一條 一切不平等條約如外人租借地領事裁判權外人管理關稅權以及外人在中國境內行使一切政治的權力足以侵害中國主權者皆當取消重訂雙方平等互尊主權之條約

對內政策第一條 關於中央及地方之權限採均權主義

中國國民黨中央執行委員會宣傳部駐滬辦事處

禮拜四拍賣 奉諭地產

魯意師摩洋行 始創自同治十三年 即英一千八百七十四年

[illegible] D456

宜和洋行 禮拜四拍賣 優等住宅傢私

准於廿五日上午十時並下午二時在本行拍賣 東紅木古董櫥女字檯大元檯異樣傢私 紅木花綢面書樓式洋琴軟邊榻 大菜間色房間式法國火爐歷代古 床大椅 玩 [illegible] D453

禮拜四拍賣 兗件洋行

創自同治九年 即一千八百七十年

太古棧棧底貨

准於廿五日下午二時在浦東太古棧內拍賣 煙葉 桐油紙頭 絲繭 煤 [illegible] D555

禮拜四拍賣 魯意師摩洋行

始創自同治十三年 即英一千八百七十四年

[illegible] D459

華商益中拍賣行

北京路一零七至一零九號

禮拜四拍賣 淨漬貨

准於念五日下午二時 巴黎洋緞 方洋錦 自由 彩格 布 布 [illegible] D460

禮拜五拍賣 兗件洋行

創自同治九年 即一千八百七十年

太古棧棧底貨

紙頭 藥品 煤 絲繭 [illegible] D454

禮拜五拍賣 上等古玩玉石木器銅磁

魯意師摩洋行 始創自同治十三年 即英一千八百七十四年

准於廿六日上午十時 青花大缸 歷朝古玩 彩花青磁 磁板掛屏五 鑲嵌 人物山水 宋元明清 名人書畫 木雕紅木 天然機 刻擺件 屏風 各種擺件 紅木雕刻 大框床 全色紅 長檯 顧繡 漆高 大椅 古銅 唐 [illegible] D452

瑞和洋行 禮拜五拍賣

留聲機器 間式浴缸 大菜 [illegible] D458

華商 惟一拍賣所

法租界愛多亞路四十九號

禮拜五不限價拍賣 新舞台彩椅 另件 子羅漢 獸 野

准於廿六日下午三點在城內九畝地新舞台拍賣 [illegible]

華商益中拍賣行

北京路一零七至一零九號

禮拜五拍賣 上等舊紅木傢具

雲石面床 紅木八仙桌 柚木大櫥 紅木大橱 銀器 博古花瓶 打字機 電風扇 [illegible] D462

禮拜六拍賣 魯意師摩洋行

始創自同治十三年 即英一千八百七十四年

汽車 [illegible] D461

莊票被竊

[illegible] 甲B4904

聲明作廢

[illegible] 甲B4899

田畝執照被竊作廢

[illegible] 戊B3360

提單作廢聲明

[illegible] 甲B4834

遺失圖章作廢

[illegible] 4860 甲B

遺失聲明

[illegible] 甲B4868

遺失棧單聲明

[illegible] 乙B5283

取銷遺失聲明

[illegible] 甲B4838

遺失聲明

[illegible] 乙B4916

股單遺失聲明

[illegible]

遺失聲明

[illegible] 甲B 4415

遺失存摺聲明

[illegible]

遺失聲明

[illegible]

遺失聲明

[illegible] 4917甲B臣啟

遺失聲明

[illegible] 甲B4920

遺失證章

[illegible] 甲B4925

遺失聲明

[illegible] 乙B8258

聲明加記

[illegible] 甲B4876

盤項聲明

[illegible]

受盤聲明

[illegible] 白B乙5197

駁覆聲明

[illegible] 甲B4901

緊要聲明

[illegible] 乙B5082

聲明

[illegible] 甲B4918

涇縣式好堂啓事

[illegible] 甲B4897

陳雯裳啓事

[illegible] B甲4792

孫長與曹鶴陳貞離婚聲明

[illegible] 甲B4896

買賣公債庫券

[illegible] 乙B5022

德國警犬出讓

[illegible] B甲4912

車租每小時四元

代拆代裝毫無損傷

大便下血散

[illegible]

郭祥暉鑒

[illegible] 甲B4922

謀事者鑒

[illegible]

招請職員

[illegible] 52169

徵求合作

[illegible] 甲B4686

重賞尋狗

[illegible] 4835 甲B啟

鎮江苦兒院聘傘師 待技紙

[illegible]

招醫學男女生

[illegible] 甲B4841

中國函授面授速記

[illegible] 甲B4782

新農報

定閱全年五角 [illegible]

一年一報

[illegible]

贈

[illegible]

店面召租

[illegible] 甲B4809

新住宅召租

[illegible] 戊B3164

召租

[illegible] 甲B4791

召租

[illegible] B甲4723

高大洋房召租

[illegible] 丙B889

請注意

儉德新村免收九十兩月房金 夥友們欲節經濟請移住儉德新村 ▲詳章函索即寄 [illegible] 戊B3311

影片出租

[illegible] 戊B3030

運貨車減價出售

[illegible]

天下聞名之九牛牌二虎牌 肥田粉

招請經理 本行兼售煤油鑑 青蓮燭皂原料 肇豐行 中國上海 公道批發 乙B4788

友人出讓A字大香檳

汽車出售 [illegible] 甲B4916

美髮者鑒

[illegible] 乙B3292

花柳病提注

周君允鈞 董君惠民 檢身驗毒 花柳全科 獨擅其妙 極短時間 斷根 崇善醫院 四馬路 附告 介紹人 [illegible] 丙515

眞八寶眼藥 紅腫立退翳障 明目退翳丸

[illegible] 會賓樓 程少卿 德和

每日送診 何必擔一憂 可且除 一包好盒

包愈新老白濁

下疳散 消毒丸 解毒丸 橫痃內 白濁聖 生精丸 老白濁丸 濟生藥房 [illegible]

耳聾立聰丸

認明德法老藥房 功效甚速立愈斷根 法麟氏 耳爛散 補腎藥 [illegible]

留心假胃惟我一家秘製 專治身體虛虧年久白濁 體虛白濁丸

[illegible] 樓德和 會賓 程鳳生

生髮 鏡面散

批發 總行 優待 [illegible]

長生不老素

登錄商標

(SPERMIN ESSENZ, INJECTION & TABLETS) (又名賜伯命)

[illegible] 乙6265

法麟氏醫生秘製白濁丸 立刻止痛止濁門診奉送

白濁

三天 下疳 橫痃 包好

白濁丸 下疳散 橫痃丸 德法 [illegible]

立消 頸項結核 瘰癧丸

斷根 功效甚速 不發 費伯英 濟生 醫生 老藥 秘製 上海房 [illegible]

白帶

立止白帶丸 婦女調經丸 德法 法麟氏醫生 [illegible]

調經

千金調經丸 體虛白帶丸 上海 濟生老藥房 [illegible]

程鳳生醫生老牌藥丸 立消頸項瘰子癧 療癧

內消瘰癧丸 會賓樓 德和 [illegible] 丙825

立止白帶丸

[illegible]

吳麟坤律師代表嚴菊舫嚴余氏鄭重聲明

[illegible]

徐和卿律師代表茂昌金號經理吳君李競雄啟事

[illegible]

介紹德國花柳皮膚科專家白濁柯立治醫生

Dr. W. Korec M. D. [illegible]

泗涇鎮同義善會鳴謝諸大善士

[illegible]

⊙松江九月開桃花之奇聞

蔡復誠

一昨到松。偶遊公共體育場。見鋪內桃樹上開有桃花數朶。余好奇心動。急折一枝。歸而供諸案。惟不及三月內所開之鮮艷。迷信者咸目爲凶象。特記之。以質海內通人。不識主何異兆也。（却酬）

⊙新家庭建設記

漱六小房

雙十後四日。卽丁卯九月十九日。吳縣建設局長魏君祖晉（號師遜）與周汝芬女士結婚於盤門內洋瓖巷之吳縣建設局。魏爲湖南邵陽人。年二十八歲。南洋大學機械工程博士。周爲江蘇崑山人。南京第一女子師範學堂畢業生。年二十二歲。魏與周初不相識。由魏之學友介紹。先通函札。繼乃約期在蘇相晤。其晤談之結果。卽於民國十五年元旦訂婚。十六年十月十四日結婚。其間經過若干時期愛情之醞釀。乃若干次之會晤。則非局外人所敢知。亦非局外人所能問矣。

愚於魏周結婚之前一日。乘上海上行午車赴蘇觀禮。蓋魏爲吾甥。前曾再三邀愚觀禮。期以必至。且期必與家人同至。愚不能不來。乃車至崑山。謂前站（正儀）慢車損壞。上下行車輛。皆格不能行。經十小時以上之修理。始得易車而進。抵蘇已夜間一時有半矣。十九日愚與家人同至建設局。參觀魏甥結婚大典。建設局係暫時借設於位育堂內。魏甥之奮人克威。爲位育堂董事。幫春寓該堂之後進樓屋。屋凡五楹。高而軒爽。朱漆一新。洞房在樓上之右方。室外爲客堂間。洞房內外兩室。床帳器具。皆用西式。門帘窗帷。亦極精美。用白銅爲梗。橫置上方。銅環貫之。用司開合。蓋泰西式之最華麗。而又有美的思想者也。據魏甥自言。所有陳設器具。皆兩人參酌而成。惟各物皆華而不俗。織而不佻。銅床施以白帳。被褥亦不用繡品。此合愚之心理也。

是時洞房中女賓咸集。華人端坐床中。新郎諸妹。忽擁一女郎至新婦之前。曰。此姪小姐也。（小姐意爲新人晚輩）新婦遂起立鞠躬。諸女又欲令女郎呼新人爲嬸。女郎面赬。疾行而出。曰。吾行矣。吾行矣。正於此時新郎之第二男。忽疾行而入。取新郎之高冠而出。諸女大笑大拍掌。二男而亦微赬曰。笑我何爲。我非新郎也。

蘇例男女兩家。各於結婚前祭祖。卽古人告廟而婚之意。結婚後分大小。（卽見禮）卽古人廟見之意。魏爲湘人。湘俗於結婚後祀先。祀先後見禮。蓋合古人告廟及廟見爲一也。祀先見禮諸儀皆畢。他無所事矣。愚告諸友。謂新娘爲女子師範畢業生。他日吾將與彼開一談話會。詢其對於改良女子教育之意見。諸友卽大贊成。傍愚同往洞房。要求新婦出席答問。愚謂吾行可也。然此爲雙方而事。非一方面事。諸君果能徵得新娘同意。不妨今日實行談話。然而以吾之見論之。今日非談話之時。洞房非談話之地。盍以待將來乎。其時新婦已出。飾客皆坐。且令備茶。略行數分鐘。翩然而行。隨入後方。諸友促愚啟口談話。愚謂必先得對方同意而後可。於是羣促新郎。速徵新婦意見。新郎謂吾但作郵差。不負責任。衆咸報可。新郎入商新婦。出而告衆曰。渠謂今日腰痛甚倦。請待他日。諸友乃大譁噪。謂愚不應以無線電傳遞消息。以將來二字。開其否認之心。愚不認。而諸友仍譁。諸友中李樸誠魏貞度二君主張尤力。辯論多時。紛紜不決。愚謂蘇風有鬧新房之舉。所謂鬧發鬧發。不鬧不發。吾輩之來。鬧新房也。吾爲新人之舅太爺。君輩乃不鬧新房。而鬧舅太爺。舅太爺豈可鬧乎。於是諸友撫掌狂笑而罷。

大廳花廳。皆懸聯甚多。忽忽一視。不甚可憶。洞房外之客室。亦於十餘聯。茲略記其數聯於左。

大廳左壁。劉湛恩楊鄂聯二君聯云。新建設從家庭做起。賢夫婦爲社會良模。花廳正中。葉楚傖先生一聯云。隋珠夜光。符采昭爛。璇淵碧樹。綺組繽紛。蓋集成爲聯語也。樓上項堅白一聯云。玉種藍田碧。絲牽綉幙紅。

飯時蘇紳張仲仁先生潘敬如先生等皆至。菜用宴月樓十二元席。餚點皆佳。愚爲主人代表。席間隨意談論。進酒甚歡。惟仲仁先生平日能飲。今則以病後而涓滴不嘗矣。

迎親吉時爲申刻。略古煩文。不用儀仗。僅用西樂全班二十四名。清音一班。頂馬一匹而已。四時新人輿至。證婚人鄒孝先先生亦至。孝先先生爲前清太史。官至東三省交涉民政司。民國會任三省運使。及下關商埠督辦。爲人沈厚端凝。吾省之老名士也。新人出輿後。登毯而立。吉時既屆。新郎着大禮服。緩步而出。照例之儀文既畢。新婦轉向外立。是時愚始得見其面目。體頎而美。眉目口鼻。皆甚端整。時攝影者。攜具趨進。先攝一影。新郎新婦中立。伴新者卽爲新郎之弟妹。繼而攝一合家歡。克威夫婦偕席中坐。新郎新婦後方中立。旁列弟妹約十人之多。克威夫婦。可謂善於建設者矣。此所以有建設局長之令子也。

結婚用新儀注。鞠躬不拜。而坐床合巹腳兒如儀。仍參用舊。此外尚有趣事。足供讀者諸君之一噱。當彩輿未發之頃。愚方與仲仁先生談話。克威忽挽愚偕入。且強挽愚與荊人同立。令諸女郎向愚夫婦道賀。女郎凡十餘人。貌皆端麗。雖以愚平時之跌宕不羈。此時亦復手足無措。蓋見諸女郎中。有甥女。有表姪女。有表姪婦。愚於斯際。忽憶聊齋文字之佳。特改聊齋數語。聊以自方曰。見諸女郎盛服明妝。含笑盈盈而拜。花團蝶繞。玉笑珠香。遂不覺忽忽而亦拜也。

魏甥自墮地呱呱。至於今日。授學成人。愚皆目覩。今已結婚且爲建設局長。爲冀國服務矣。諸友問愚有頌詞乎。愚曰。有之。祝其以公開的方式。雙方建設。合作到底。諸人友又哄然大笑。

是日男女來賓甚多。愚歸寓之時。已在十二時以後。遙想新郎。當正在努力建設之工作中也。

⊙悍婦殘孩記

李濤

余比鄰孫姓婦。素性兇悍。夫某甲。業漆匠。懼之如虎。婦之所爲。不敢稍事過問。婦乃任性所欲。無所拘束。此卽發生此慘無人道之殘孩案之原因也。

悍婦於今春出資十元。購得無母之三歲女孩。擬養成作婢。奈孩幼無知。屎糞狼藉。致爲婦所厭惡。每日輕則以手痛擊。重則以鐵針亂刺。一月來余因解職歸家。時聞幼孩之慘哭聲。亦不以爲奇。直至前晚八時許。里內人聲鼎沸。出視之。始知該悍婦已因慘虐幼孩。引動四鄰之公憤矣。羣欲向婦交涉。婦初則向衆人大罵。繼則因見勢不佳。逸避於鄰家某號之閣樓上。久不敢出。余當卽至悍婦家。見幼孩已遍體鱗傷。目瞪口呆。殭臥地上。右鄰某君。以電筒照之。見面部肌肉不全。有鐵針傷痕十餘處。且全身紅腫異常。呼其名。亦不能應矣。余覩此慘狀。淒然淚下。乃亟奔青雲路五區警署報告。請拘悍婦。須臾。警至。遍搜不得。警暫返。並云「如見悍婦。仍來報告。立卽拘所法辦」。弄內衆人。聞此。始稍平憤怒。

至十一時許。該悍婦由某號後門出。被弄內某孩通知衆人。乃呼警至。始將該婦與幼孩一併帶至五區分所。拘押一夜。翌晨解至五區總署。聞卽日解至公安局司法科訊辦。婦之夫聞已返家。非特不爲營救。並謂鄰人曰「該應該應。是他自作自受」。亦云趣矣。

⊙飛機上之蜜月旅行

桑天榆

敝友劉君菊龕。留學於英吉利有年。月必致書及余。以訴其行旅中之情況。而尤關懷時事。遇碧眼兒有所發明。則必函告甚詳。日前接得彼自倫敦來函。誦悉該邦人士。最近於新婚期中乘飛機作蜜月旅行之舉。盛極一時。一般新婚伉儷。大有趨之若鶩之概。

近世科學發明。創造精進。若飛機之天馬行空。吾人已司空見慣矣。揆近英國人士。凡婚後一星期中。必偕其新婚愛人。乘坐飛機作蜜月旅行。頗爲狂熱。無論貧富。莫不相率效尤。引爲樂事。大凡自倫敦出發之飛行機。其間必有一對新婚佳偶。翱翔空際。上察星辰。俯視大地。誠洋洋乎大觀也。

當此盛行飛機作蜜月旅行之際。倫敦市上。一般經營飛機業者。於是鴻運驟交。其場口所張貼之佈告。大意謂新婚夫婦。欲乘飛行機二小時者。概須繳納英金票十二鎊。（按卽華幣一百二十元之譜）始得實行乘坐。否則莫辦云。

吾人觀乎以上佈告。搭乘二小時之飛機。需如許代價。以爲此等新婚夫婦之甜蜜旅行。或可稍稍減跡矣。詎該地民間。忽盛傳一種謠諑。謂男女新婚期中。會坐飛機作蜜月旅行者。將來本身卽得免凍餒之憂。或謂幸運佳者。且可威震海外。正如飛行機之能全球通達。其利神於前途。當未有限量也。故雖一般窶人子。值此新婚時期。亦必擇其細語生香之愛人。一登飛機翱翔以爲榮云。

⊙記一難解決之離婚案

田鴻老

目今世風不古。離婚案件。無日無之。吾邑縣政府內。對於是項案件。爲數至夥。近有李許氏請求離異一案。頗難解決。病榻無聊。特記之如左。

吾邑百花街有李某者。家無恆產。學成後卽仗胞兄提攜。得入北京電報局任事。歲入頗豐。雖之李君耐勞節儉。一無嗜好。故稍有餘蓄。卽娶同邑許姓女爲室。女乏治家才。終日嬉游。李君心頗不謂然。旋因某事不遂。大受激刺。頓患神經病。其兄雖百般爲之醫治。依然罔效。從此家庭之間。時相勃谿。甚至毆打。兄因不堪其擾。乃攜妻居滬。家中祇留一老母及一僕。月貼金若干。俾其四人得以度日。如是者七八年。病者曾生有一子。由其老母撫養。本年上月。李許氏因夫病難痊。不時毆打。憤而訴縣。請求離異。要求扶養費四千元。藉以度日云云。被告乃延請本邑著名律師朱君爲之辯護。大意謂被告家無恒產。一切仰給於兄。今原告索取扶養費四千元。則病者旣無生產能力。安有金錢貼助。至大伯家財。更無贍養已離弟媳之義務云云。雙方爭執久之。問官一時不能遽判。如允離異。則該氏年將四十。再嫁恐無人過問。終守則無資度日。若仍令之合。則病者確患神經病。終日毆打。亦非長計。欲求變方兼顧。實無妥善辦法。現下祇得先令親族試行和解云。

◆夢熊改正　昨載拙稿「老父投河珠還合浦」篇末（夢熊）二字。忽誤倒排成（熊夢）。一字之誤。恢將終身受倒懸之苦。亟行更正。以解倒懸。

夫妻融洽 衾枕分離

羅塘鎮石頭場。有王姓夫婦。年均三十左右。生子一。有母六旬。一家四口。恃開設茶水肆爲生活。母慈子慧。夫倡婦隨。悠然自得也。夫婦相敬如賓。從無間言。自生一子後。婦忽主張山格夫人之宗旨。恒自獨宿。不與夫共衾枕。夫或強之。必肆詈罵。但婦不苟言笑。而精神間之融洽。一如往昔云。（振洋）

⊙人間地獄（續二〇六）

天笑

第七十七回　幽枝密葉嬌鳥亂啼花舲殘粉膩脂驚鴻初瞥影

程藕舲道。打茶圍你們去吧。我是不去。這件事。我現在想想。十分懊悔。我是很反對他們幹這個把戲的。現在他們一班小孩子自由行動起來。眞教人沒法。卻累得我在裡頭。說話也說不響。嘯秋。遂孫。你們也太高興了。嘯秋道。你也用不着抱怨人。辦就辦了。一個人終想的自由。你旣然同老三要好。怎麽不助他一臂之力。這老鴇的可惡。一言難盡。我們也用不着怕他。我覺得你今天對付懶雲別墅。神氣言語之間。有些不對。他們的眼睛。是何等厲害。見你有怕他們的樣子。他就踏上來了。程藕舲道。不是吓。我無端的惹了一身羊臊氣。十分難受。我們大家想一個妥當的辦法。補救補救纔好。嘯秋微笑道。無端呢也不能算無端。人家說「羊肉勿吃着。惹得一身臊。」你是吃過羊肉來的。也應有此臊氣。不過我勸你不要怕。怕是怕不得的。遂孫道。我也覺得藕舲今天的情形。有些露馬腳。好像一句話也不敢反抗似的。他們將來要當你是個好吃果子。況且現在這一記靈牌碰過了。將來還是一個糾纏不淸。這個你要知道。藕舲道。這裡也不是講話之所。我們還是回到一薌香去吧。到了那裡。我還有許多話兒。要和你們商量呢。姚柯兩人。也道很好。當下便由程藕舲會了酒菜錢。一同來到一薌香。走到樓上。藕舲便問西崑。可有人來過。西崑道沒有。藕舲又問白蓮花三小姐今天可來過。西崑道。我是夜班。這是要問日班的。只怕也沒有來過。要是來過。日班一定要關照下來。那時大家便開門進去。藕舲待西崑把茶壺泡了進來以後。趕忙走至房門邊。剎搭一聲。將房門鎖了。又聽聽外面可有人來的樣子。嘯秋見了。不覺好笑起來。便向柯遂孫笑道。你看程藕舲這副賊人心虛的樣子。無怪懶雲別墅要吃住他要人了。不是他藏了人。還有誰呢。藕舲道。你們是個沒事人兒。不要談風涼話兒。開人的頑笑喇。我雖不是賊。卻是有一點兒賊的嫌疑品在這裡。怎的不教人擔驚受怕呢。嘯秋詫異道。難道眞個你把白蓮花藏在這裡嗎。這個可不是頑的事喇。說着。便去開那一薌香房間裡的假櫥門。卻見裡面並沒有人。藕舲道。沒有人。沒有人。的確老三沒有來過。我也今天上半天出門以後。沒有回來過。

此頁報紙印有佛號。諸君閱報至此。請虔誦

南無阿彌陀佛

或百遍。或千遍。或十遍。當獲現世十種功德

（一）晝夜常得諸天大力神將。並諸眷屬。隱形守護。（二）常得二十五大菩薩。如觀世音等。及一切菩薩。常隨守護。（三）常爲諸佛晝夜護念。阿彌陀佛常放光明。攝受此人。（四）一切惡鬼。若夜叉羅剎。皆不能害。一切毒蛇毒龍毒藥。悉不能中。（五）一切火難水難。冤賊刀箭。牢獄枷鎖。橫死枉死。悉皆不受。（六）先所作罪。皆悉消滅。所殺冤命。彼蒙解脫。更無執對。（七）夜夢正直。或復夢見阿彌陀佛勝妙色身。（八）心常歡喜。顏色光澤。氣力充足。所作吉利。（九）常爲一切世間人民恭敬供養禮拜。猶如敬佛。（十）命終之時。心無怖畏。正念現前。得見阿彌陀佛。並諸聖衆。手持金臺。接引往生西方淨土。盡未來際。受勝妙樂。

三尼弟子敬啟

你看她多麼愜意一面吸着

大聯珠

香煙一面看着兒女英雄傳這滋味眞比吃蕉葉席還好啊

老牌國貨 大衆歡迎

中國南洋兄弟煙草公司出品

NO:816

首創老牌

玉容丸　容素　雀斑藥水　酒刺藥水　生毛髮藥　拔毛藥　癬疥藥水

大和製藥公司發行

招請各埠代售

精則靈

術數之學。正確爲要。故從事研究。首在選擇精本。否則毫厘之差。貽誤無窮。四種彙刊。係專家校勘。遠非坊間木刻石印者所可比。實爲術數書中第一精本。學者選書。捨此無由。特價發售。更爲難得之機會

命理彙刊　全廿五冊　定價八元　特價四元

河洛理數　五行大義　果老星宗　淵海子平　子平眞詮　神峯通考　三命通會　滴天髓　窮通寶鑑　星平會海　選擇正宗　董公選要覽

占卜彙刊　全廿五冊　定價六元　特價三元

易隱　增刪卜易　梅花易數　卜易指南　六壬尋原　六壬指南　六壬[illegible]斯　六壬鬼撮脚　奇門遁甲統宗　煙波釣叟歌　奇門五總龜　奇門元靈經　靈棋經　牙牌神數

相法彙刊　全廿二冊　定價六元　特價三元

神相全編　照膽經　太清神鑑　相理衡眞　神相水鏡集　麻衣相法　柳庄相法　神相鐵關刀　演禽三世相法　白鶴仙數　神骨冰鑑

堪輿彙刊　全廿五冊　定價七元　特價三元五角

地理正宗　地理錄要　地理末學　地理知本金鎖秘　地學眞傳　穿透眞竅　乾坤法竅　平砂玉尺經　郭璞葬經　水龍經　羅經透解　羅經解定　陰陽二宅全書　陽宅大全　陽宅紫府寶鑑

上海南京路中

文明書局謹啟

四大聖藥　如無效驗　包退還洋

▲保育麟　▲愉快器　▲防毒美人趣　▲溫柔靈寶粉

上海[illegible]愛立司洋行啟

商業新聞

▲長江華輪昨日突然停班、被阻之貨、均臨時退關、
▲美國顏料昨運到五千三百二十箱、
▲花旗葡萄昨到六千箱、小白鐵到一千五百件、
▲司丹康髮油昨日紐約裝來一百箱、
▲美國大批白玉箱一千箱、昨已進口、
▲花旗大件鋼鐵板昨來七百五十四件、
▲普通圓肉昨晚電訊又漲二元、
▲長江機棉昨到千餘件、雜糧七千餘件、
▲十八日倫敦電、據開羅消息、俄國私購埃及棉四萬康泰、已由亞歷山大港口運出、按每康泰重九十九磅零五
▲廟館電、鯨魚冬水洋生旺發、來源湧到、跌為三十二元半至三十一元、千貝中粒一百二十七元、大粒一百三十元、三角一百二十五元、均缺到貨、

⊙今日到期放欵有轉圜訊

本屆九底期欵、金融界因環境不佳、頗擬悉數收回、俾鞏籌整一節、已誌前報、茲聞最近辦法、約分三種、(一)二十五日到期存欵、或轉或取、聽主客自便、(二)到期欠欵、各莊情形互殊、自難一律辦理、且爲市面大局計、自應勉爲其難、酌量通融、(三)對於九底大比期、大多數之存放欵項、尚有數日之猶豫期間、姑觀形勢、並偵察其實際情形、再行酌辦理云云、傳說如是、詳情續報、

⊙釐價轉疲銀拆平定 ▲輔幣亦無變動

▲洋釐 昨市忽又下降、其主因厥爲漢粵兩帮、銷路久滯、交易稍受清淡影響、致市氣漸漸不振、早市爲七錢二分六釐七毫半、午市爲七錢二分六釐二毫半、似乎循序遞跌、計一日之間、小去一釐二毫半之巨、至於交易、亦殊冷靜、銀行做開、早市互市三十五萬、午市五十四萬、鈔票早市一萬一千、午市八萬六千、此外小錢莊交易、未有見聞、花衣帮略買鈔票三四萬、

▲銀拆 昨早市開爲二錢、午市一錢八分、大勢與前日相仿、劃頭加水、概過一錢一二分、最後到過六七分、氣象殊爲平淡、即各銀行之收解消息、昨亦不甚興旺、華商方面收解票欵一百四十餘萬、貨欵收解四五十萬、洋交易代價欵六十餘萬、外商收解票欵九十餘萬、押滙及港票收解三四十萬、出口貨欵解出四十餘萬、大條欵五十餘萬、日商收解票欵一百三四十萬、紗花欵收解四十餘萬、收進口貨欵三十餘萬、錢莊解銀行劃頭五六十萬、對內公單收解二千一百餘萬、

▲輔幣 昨日交易、惟廣東小洋、早市略有九萬五千角交易、而市價稍低、收盤爲六錢零三釐七毫半、午市仍繼低落爲六錢零三釐二毫半、交易祇有四萬、兩市共跌二釐、至於江南小洋早市爲六錢二分八釐、午市爲六錢二分八釐、交易僅四千角、銅元仍爲三百八十七千、交易早市做開八千餘串云、

⊙標金大跌後之反動 ▲回漲二兩四錢

昨日大條銀已長二五、美銀亦加二五、標金反趨漲勢、因買戶頗旺、外滙掛牌雖鬆、惟內盤尙緊、華商買賣皆有、銀行方面、正金仍有售出、而金價早間趨漲、英滙掛後回落二兩、後高而復低、午收平定、午後復高一兩餘、乃匯市益挺、惟遂週三向例無市、此係迭跌九六天之反向也、十一月份初開加一兩三錢、計三百六十三兩五錢、英美銀價均長、但日英日美如舊、人心反好、繼又加二錢、日金俶高、銀行買過七四二五、後因可結七四二五、遂小一兩、先令開出、掛牌既長半辨士、美金長一元、日金小一分二五、內盤亦鬆、故降爲六十一兩六錢、後由大通吸進七四二二五、十點半後爲六十二兩一、十點三刻減爲二兩四、後因銀行互相成交七四二五、故五十餘分加爲六十三兩半、但正金賣氣甚濃、日金仍爲七四二五、至十一點半爲六十二兩四錢、時又加八錢、午收爲六十一兩九錢、下午開出六十三兩一錢、次爲六十二兩九錢、後因日本欵有已成之消息、人心一振、價遂上升、尤以日金續堅、至四點後漲爲六十四兩九、四點半收盤計三百六十四兩六錢、較前日計加一兩四錢、

⊙外滙明鬆暗緊 ▲大條放長

據倫敦電訊、中國銀行先進後出、市盤、大條近期已長一二五、計廿五辨士九三七五、合英金二先令六辨士六二五、遠期長一二五、計廿六辨士、美銀價加一二五、計五角六分半、英對美小零六二五、計四元八角六分九三七五、美對英加零六二五、計四元八角七分零三一二五、日英一先令十一辨士零六二五、日美四元六角五六二五、倫敦先令二個六辨士八七五、本埠滙豐掛牌、祭已一致放長、計英金長半辨士、美金長一元、日金減一兩二錢五分、印度長二元七五、法郎長廿五元、和洋加一元二五、德滙加五元、香港小一二五、玻滙減一兩五錢、又意大利長五元、瑞士加一元、暹羅銀行內盤反趨緊象、不啻明鬆暗挺、計英美兩滙、初平後緊、午後益挺、銀行稍有出入、日金早市堅固、掛牌後回低、嗣則穩定、下午趨緊、華商俱有進出、以套標金、正金仍有賣出頭寸、因遂週三下午向無正式之市、惟暗盤交易不息、全日約計四百餘萬元、收市、比前日計英金縮一二五、美金縮一二五、日金漲三二二五、人心堅挺、各銀行成交者計東亞進日金十五萬元、正金出廿萬元、價同計七四二五、三井買十萬元、七四一八七五、大通買廿萬元、七四、又買廿萬元、七四二二五、大陸出五萬元、七四一八七五、正金出一百餘萬元、七四二二五、正金賣與滙豐十萬元、又大通六十萬元、價七四二五、匯豐出廿萬元、價七四二二五、三菱買三月先令一萬鎊、六辨士七五、下午大通買廿萬元、日金價七四二七五、又廿萬元、七四四二七五、滙業出五萬元、七四三七五、廣東買十萬元、七四四二七五、興業出五萬元、七四半、住友出廿萬元、七四三七五、

⊙京交九六稍形轉堅

昨日北京電、前場玖陸開盤一四八五、高至一五二、收盤一五一五、銷六十七萬、柒長開盤四八八、低至四八六五、收盤四八八、銷二萬五、後場玖陸開盤一五三、低至一五一二五、收盤一五二五、銷四十二萬、柒長開盤四九、低[illegible]、收盤[illegible]、銷一萬、

⊙公債僅開五十餘萬 ▲交易大減：價漲一二角上下

昨日整理公債現貨惟整六於上午開出一萬五千元、後市一律無交易、期市比前益清、實因各方人氣異常沉寂、查前後市成交數額、合計五十五萬元、內分整六十月期十三萬元、十一月十六萬五千、七長十月期十萬零五千元、十一月十五萬、至各債價之變動、統觀前後市情形、前市兩盤較鬆、比前日均略回低、後市稍轉堅、計全日上落差額平均不及半元、較前日如整六現貨回低六角、期貨續好二角許、七年期貨本月份小下一角半、下月期不動、茲分述如左、

▲整六 現貨惟於前市有一盤交易、價四十九元七角、比前日回跌六角、期貨十月五十元零二角半、較前日續漲二角半、十一月五十元零九角、較前日亦續漲一角、

▲七年 現貨無交易、期貨十月四十九元七角、較前日回跌一角半、十一月五十元零二角半、比較前日不動、

⊙棉花不振之原因

昨日棉花市況、因外棉無力、現棉來源並不因滬市惡化而減退、人心仍虛、目前市面步跌之最大原因、實以需要不旺、存貨一多、賣客愈遷就、而買方愈觀望、且有以實在生意作投機者、故市面一時難以看好、茲將現棉售開之盤如左、

陝西花	三六・〇〇	日華廠進	三〇〇件	送廠
火機花	三五・七五	裕豐廠進	三〇〇担	送廠
通州花	三七・〇〇	日信行進	一,〇〇〇包	送打包廠
陝西花	三五・七五	武林行進	一〇〇件	
陝西花	三六・〇〇	東棉行進	三〇〇件	
姚花	三五・〇〇	橫濱廢帶	一,〇〇〇包	棧交
通州花	三五至三六・六	陳公茂進	六〇〇包	碼頭過秤

昨日美棉初因天氣預測不佳而堅、後因南方套賣及多頭了結而疲、計期貨跌五至十一磅音、現貨不動、英棉期貨漲七至九點、現貨跌六點、埃及棉現貨不動、印棉市況黯淡、買戶缺乏、計平果爾跌四羅比、奧姆辣及白羅溪跌一羅比、原電錄左、(十八日電)

美棉		比上日	英棉		比上日
十二月期	二〇・七五	跌〇・〇六	一月期	一一・一〇	漲〇・〇九
一月期	二〇・七九	〇・〇五	三月期	一一・〇九	〇・〇七
三月期	二〇・九七	〇・一一	現貨	一一・四三	跌〇・〇六
五月期	二〇・九〇	〇・一〇	埃及棉	一八・九〇	不動
七月期	二〇・七五	〇・一一	印棉 平果爾	三二三	跌四羅比
現貨	二一・二五	不動	奧姆辣	三三三	一羅比
十二月最高	二〇・八〇	〇・一六	白羅溪	三五三	一羅比
十二月最低	二〇・五五	〇・〇三			

昨日大阪三品期紗市價、照錄如下、

	前收	後收	比上日		前開	後收	比上日
十月	二五三・〇〇	二五三・二〇	漲一・〇〇	一月	二五〇・二〇	二五〇・二〇	漲一・三〇
十一月	二五三・二〇	二五二・二〇	〇・二〇	二月	二四九・二〇	二四九・五〇	一・二〇
十二月	二五二・四〇	二五二・五〇	一・〇〇	三月	二四八・二〇	二四八・三〇	一・五〇
				四月	二四七・二〇	二四六・二〇	〇・二〇

又上午九時半大阪現紗電、二十支藍魚二百四十一元、跌二元、合申規一百八十一兩七錢、二十支紅財神二百二十元、不動、合申規一百六十五兩八錢、十六支福島二百二十六元、跌一元、合申規一百七十兩三錢、十六支三馬二百二十六元、跌一元、合申規一百七十兩三錢、

⊙紗價微現漲風

昨日棉紗市面略形鎮定、雖環境仍劣、然一部分人以獲利稍有抵補、尤以念支廠牌爲最多、且市面落定、又防客帮乘機吸收、是以賣出方面比較鎮定、如果各路需要稍增、原棉得以保持現狀亦未可知、昨日廣東江西牛莊等帮共進各牌粗細棉紗一千五百餘包、號家亦進五百餘包、價漲二錢五至五錢、茲將現紗售開之盤分誌於後、

十支金城	一六〇・〇〇	十六支大發	一五〇・〇〇
人鐘	一七六・五〇	金城	一五二・〇〇
地球	一六七・五〇	日光	一五三・〇〇
藍鳳	一六四・〇〇	老藍魚	一四六・〇〇
炮台	一六三・〇〇	新藍魚	一四六・五〇
立馬	一五六・〇〇	寶光	一五〇・〇〇
雲鵬	一五三・五〇	新人鐘	一四五・〇〇
天官	一五九・五〇	孔雀	一四四・〇〇
十支地球	一五四・五〇	老雙象	一四五・〇〇
藍鳳	一五三・二五	十二支金城	一四三・五〇
十三支孔雀	一四九・五〇	十六支大發	一四五・〇〇
雙鳳	一四五・五〇	金雞	一三一・〇〇
十支童子軍	一四二・五〇	嘉禾	一三〇・〇〇
孔雀	一四三・五〇	金雞	一二八・〇〇
颿船	一四三・〇〇	三支天官	一三五・〇〇
二支金城	一三九・〇〇		

⊙九月底各廠存紗之調查 ▲七六、七三九包－比上月少四千餘包

日報載本埠九月底各紗廠存紗、計七萬六千七百三十九包、比八月底減少四千餘包、比去年同期則日廠方面爲減少、而華英商廠大增、(曾誌本報)茲再將九月末各廠存紗與八月末及去年同期列表比較如下、(單位爲包)

廠名	本年九月末	八月末	上年九月末	廠名	本年九月末	八月末	上年九月末
華商	二,七〇〇	四,一〇〇	二〇〇	大豐	四〇〇	三〇〇	一五〇
恆豐	八〇〇	一,一〇〇	二〇〇	振泰	一,〇三〇	一,〇〇〇	二〇〇
振華	八五〇	四〇〇	八〇〇	永豫	…	…	二〇〇
鴻裕	三,〇〇〇	一,九〇〇	一,一〇〇	永安	四,三五〇	三,七五〇	一,〇〇〇
鴻章	七〇〇	七五〇	二〇〇	崇信	一,四〇〇	二〇〇	九五〇
溥益	三,〇〇〇	一,九〇〇	四〇〇	申新	六,三一〇	六,三〇〇	三,一〇〇
厚生	三,七〇〇	三,七五〇	—	紗布交易所	一九,七五〇	三,七五〇	一,〇〇〇
緯通	一,〇三〇	一,二五〇	一,九五〇	英商怡和	九,三五〇	八,五〇〇	八,五〇〇
同昌	七五〇	一,二五〇	四〇〇	東方	一,三五〇	一,三五〇	二,三五〇
三新	三,〇〇〇	一,五〇〇	八〇〇	共計	六〇,四五〇	六二,一〇〇	二一,三五〇
統益	三,〇〇〇	四,三〇〇	三〇〇	東華	[illegible]	[illegible]	[illegible]
日商	[illegible]	[illegible]	[illegible]	上海	[illegible]	[illegible]	[illegible]

⊙疋頭走銷尙旺

▲東西疋頭 昨疋頭交易、長江各埠採辦依然不衰、鄭州寧波蘇州等處、如洛陽・開封・鄭州・等處陸續由郵局運去頗不少、惟自隴海路發生戰事後、郵局對於郵包加以限止、致未能儘量添辦、本街以專營淅路批發者較爲活動、市面漲落互見、東貨之藍光斜紋有到貨、開五兩五錢半、楊紋呢自動疲以來、已達二週、所有徽甯之來源、有隨到隨銷之象、日來似稍見疲、雜色直貢呢漢口沙市等埠搜求殊殷、駝絨因來源見湧、一般執貨者互相爭脫、致價略下落、富華格子及條子二錢一分、楊貨短落二錢零七盤半、雙幅厚駝絨市上甚缺、安樂亭開八錢、現貨不多、江西帮進貨最濃、歐貨天津牛莊二帮、異常清淡、鎭江蕪湖漂布稍有成交、市面尚無特殊變化、

▲本廠棉布 實銷已具活潑之象、十三磅布自某某二廠相繼停工後、存積稀少、致價有挺秀之勢、昨軍需成交頗旺、計去三兎粗斜價爲五兩一七五、雙鼎實粗布價爲四兩零半、三鹿粗布價爲五兩六、均無派司、漢口帮昨裝運大批十一磅三兔粗布百餘件、價爲四兩六、厦門汕頭帮裝運尙殷、大宗爲十一磅貓英・寶鼎・等粗斜、十一磅人鐘・三鹿・粗布亦有云、

裕豐	二,四〇〇	三,四〇〇	一八〇	一,〇〇〇	豐田	二,一〇〇	一,八〇〇	一,〇〇〇
同興	五〇	二〇〇	一〇〇	三五〇	大康	一,九二〇	三五〇	二〇
公大	六〇〇	四〇〇	四〇〇	四〇〇	共計	三,〇九〇	一三,七〇一	一七,三三五
內外	一,三五〇	一,九〇〇	二,四〇〇	一,〇〇〇	總計	七六,七三九	八〇,九九六	五五,五五五

⊙國產駝絨幾駕外貨之上

寬緊駱駝絨爲冬令要需之毛貨、每年走銷極旺、舶來品進口約有二十萬碼左右、皆由上海運往各埠、而以條子素色二種爲最暢銷、今庚到貨雜較往年減少、他種若直貢呢・華達呢・花呢・大衣呢・火呢・豹皮・海虎・紫貂・諸裝絨等均紛紛上漲、公會上趨勢日挺、獨寬緊駱駝絨反見轉疲、考其原因、實受國貨之打擊耳、國貨製造、若維－惠綸・先達等條子素色均全、每碼售盤爲一兩六錢至二兩三錢、其身背幅寬皆與外國貨一般、毛脚花色亦同、門莊零剪主客均極歡迎、相率改用國產、以致舶來品大受影響、非但不能盈利、每箱反須蝕本三十餘兩上下、昨好華・公平・榮大・列豐條子絨均開售一兩五錢七分半、故門莊零剪、舶來品每單尺一律售洋七角八分、而國貨亦僅賣七角五分、

⊙美馬口鐵有人操縱說

美馬口鐵近日降風極厲、大有一落千丈之勢、考其回跌原因、半由存多銷滯、半由有人操縱、查此貨定價、外洋漸見轉機、況近期期貨漸少、進口一層可望不多、而外埠廠家交易稍有活動氣象、乃操縱者欲乘機放盤、再事摟盤、以遂其壟斷市面之私圖、惟申市自回小後、同業咸不肯多售、故商場中除零星交易外、大宗買賣、殊形冷落、現價如九十磅售九兩、一百磅九兩半云、

⊙烟煤納子市價見漲

各種烟煤納子、均爲輪船之需要品、其他殊鮮驟用、洪山・崎戶等納子、到貨久缺、故市盤亦不俏、昨蒙家浜南棧、到高陽山丸、內裝紅煤納子三千噸、關係東洋行家直接解貨、同業並無銷售、故無正確市面、惟前同業中所賣售盤、約十二兩餘、太同棧到洪山塊三百噸、洪山納子一千噸、現尚在廻卸中、該貨售價、亦未開出、聞某煤號繼舊新三井之洪山篩納子、賣十五兩零、市盤趨過頭號烟煤之上、相見高漲多多矣、

⊙洋客秈又漲一角 ▲各帮辦胃頗濃

週日洋米客秈以本客之辦胃日濃、國戶之絡續收吸、市上存積漸薄、人心益見緊張、昨本客帮揀辦高米尤勤、而中次貨有內地客帮採辦去、故價上漲一角左右、市上共開各米萬餘包、計一號中西貢五百包、價十元零三角、二號二千、價九元六角半、小絞三千、價十元零一角、(敏黨千餘包、價九元七角半、東京米一千五百五十包、價八元、湘機五百包、價九元六角、又稻米千五六百包、價八元六角、江西晚二千餘包、價九元六角、又早米二百三十包、價九元一角二分、

⊙同病相憐之粉麥市面 ▲客銷停頓：價俱下疲

▲麵粉 天津定有洋粉、囤出存貨後、市面迄無佳象、昨日開市、旣無維持、各月份續跌一分以上、收市雖有廠家收辦、市面終難挽回、大約須俟北帮再有大票裝辦以後、市面方有轉機、

▲小麥 現貨到存兩足、而廠家迄無大票過問、昨祇日祇開長江貨江西麥約五六百包、價祗四兩零五分、比前市續有下疲、故期麥市價亦難立足、開市後即有長江帮拋出、國戶與廠家、均無過問、截至下午收市、近遠期一律下跌有四五分云、

⊙紐約期糖跌勢甚猛 ▲本埠市面因之亦呆

昨日糖市產區電訊、古巴現糖價仍爲二・九三七五、紐約期糖跌落甚猛、十二月份價二・九二、比前跌五分、明年三月二・八〇、跌六分、五月二・八七、計降七分、爪哇現糖價一五・二五、十月及十一月份同價、十二月一五・三七五、明年一月一五・五〇、均各比小一二五、本埠公會劃盤以外市報跌、人氣愈弱、且走消呆滯、致交易稀靜、號盤祗祥抖荷赤價七兩、係屬前日芝舶鵬輪裝到之貨、額有九千九百九十九袋、然行意殊甚淡薄、一時殊缺成交之望、國貨潮赤糖市面號方略見遷就、乃續有成交、昨開棉湖赤一百餘包、價八兩二錢三分至四錢、軟身隆江開出一百七十九包、價六兩五錢半、市尙穩定、溫台帮辦去佔其多數云、

⊙婺源高莊市價仍在百兩關外 ▲昨開盤升五錢

昨日白頭莊謙茂仁昌等行、因大英公司已定二十二日開駛、在市搜買低莊貢熙數百箱、以便轉運出口、但市盤又較上星期見跌三四兩、至珍眉外眉等貨、法莊深悉市上存底不多、仍抱積極進貨思想、昨市婺源高莊之貨、市價仍開至百兩關外云、

⊙槐米疲極回漲

槐米自市價步跌以來、銷方競至絕無採動、因此售價一落千丈、較最高價降去半數以上、如天津貨最低祇開五兩三錢、然擬諸物極必返原理、勢必有回漲之可能、昨市果呈反動之象、聞津帮開出百餘包、價爲五兩八錢、回升五錢、且市上行存不甚充厚、成本皆在七八兩之間、後市如銷方一動、恐將步漲也、

⊙絲經絲頭堅疲互異

▲上等絲頭供不敷求 本埠白絲頭市面步趨堅俏、絲海外續有來賬、而市上優貨全缺、窑戶希望高價方售、成交稍滯、市氣仍堅、

▲黃白絲經歐銷停滯 昨日本埠洋莊絲經交易、完全停滯、絲海外電來價均相[illegible]、[illegible]

本埠市價表

⊙國外滙兌 (十月十九日)

[illegible]

⊙國內滙兌

[illegible]

⊙銀洋錢市

[illegible]

交易所

[illegible]

⊙雜糧油餅 ⊙麵粉 ⊙華商證券 ⊙米市 ⊙茶市 ⊙絲頭下腳 ⊙五金 ⊙煤市 ⊙海味 ⊙大連油豆餅 外埠市價表

[illegible]

行車一覽表

滬甯段 下行車

⊙上海開 上午七點正(快車) 上午七點念分(滬常區間車) 上午八點五十分(特別快車) 上午九點〇五分(慢車) 上午十一點十分(滬安區間車) 下午二點卅五分(快車) 下午四點念分(滬常區間車) 下午六點卅分(滬錫區間車) 下午九點三十分(夜快車)

⊙南翔開 上午七點念八分(快車) 上午七點五十分(滬常區間車) 上午九點卅分(慢車) 上午十一點卅五分(滬安區間車) 下午一點○五分(快車) 下午二點念九分(滬常區間車) 下午四點〇五分(滬錫區間車) 下午六點四十分(夜快車)

⊙安亭開 上午七點四十分(快車) 上午八點念一分(滬安區間車) 上午十點〇五分(慢車) 下午一點念九分(快車) 下午三點卅分(滬常區間車) 下午五點十三分(滬安區間車) 下午七點〇七分(滬錫區間車)

⊙崑山開 上午八點十七分(快車) 上午八點五十分(滬常區間車) 上午十點念一分(特別快車) 上午十一點十一分(慢車) 下午二點十分(快車) 下午四點〇四分(滬常區間車) 下午八點〇八分(夜快車)

⊙蘇州開 上午八點五十分(快車) 上午九點念五分(滬常區間車) 上午十點五十分(特別快車) 上午十一點五十八分(慢車) 下午十二點十三分(快車) 下午二點四十分(快車) 下午五點四十六分(滬錫區間車) 下午八點十分(夜快車)

⊙無錫開 上午九點卅五分(錫甯區間車) 上午十點十三分(快車) 上午十點〇五分(特別快車) 下午一點卅五分(慢車) 下午三點十五分(快車) 下午五點念八分(滬常區間車) 下午六點卅五分(滬錫區間車) 下午十一點十四分(夜快車)

⊙常州開 上午七點十一分(錫甯區間車) 上午十點四十分(快車) 上午十一點卅七分(特別快車) 下午二點十八分(慢車) 下午四點十五分(快車) 下午七點三十分(夜快車)

⊙丹陽開 上午八點卅八分(錫甯區間車) 上午十一點念六分(快車) 下午一點十四分(特別快車) 下午三點〇八分(慢車) 下午五點正(快車) 下午六點三十五分(夜快車)

⊙鎭江開 上午十點○五分(錫甯區間車) 上午十二點十五分(快車) 下午一點五十九分(特別快車) 下午三點念三分(慢車) 下午五點正(快車) 下午七點四十分(夜快車)

⊙南京到 上午十二點〇五分(錫甯區間車) 下午二點卅九分(快車) 下午三點四十九分(特別快車) 下午四點四十分(慢車) 下午七點十分(快車) 下午八點念分(夜快車) 下午十二點十五分(夜快車)

上行車

⊙南京開 上午六點五分(快車) 上午九點五十五分(特別快車) 上午九點二十分(慢車) 下午十二點卅三分(錫甯區間車) 下午四點念分(快車) 下午九點三十分(夜快車)

⊙鎭江開 上午八點二十三分(快車) 上午十點[illegible](特別快車) 下午[illegible](慢車) [illegible]

⊙常州開 ⊙無錫開 ⊙蘇州開 ⊙崑山開 ⊙安亭開 ⊙南翔開 ⊙上海到

[illegible]

滬杭甬鐵路滬杭段 下行車

⊙上海北站開 上午七點卅分(快車) 上午九點五十分(特別快車) 下午二點十○分(慢車) [illegible]

⊙上海南站開 上午八點十分(特別快車) 上午十點三十五分(慢車) 下午[illegible](快車)

⊙松江開 ⊙嘉善開 ⊙嘉興開 ⊙硤石開 ⊙長安開 ⊙杭州開

[illegible]

上行車

⊙閘口開 ⊙杭州開 ⊙長安開 ⊙硤石開 ⊙嘉興開 ⊙嘉善開 ⊙松江開 ⊙上海南站到 ⊙上海北站到

[illegible]

凡上有▲符號者係與寧甯車啣接

⊙輪船進口報告 (十月十九日進口)

[illegible]

⊙輪船出口日期

[illegible]

市政週刊

總理遺像

總理遺囑

余致力國民革命凡四十年其目的在求中國之自由平等積四十年之經驗深知欲達到此目的必須喚起民衆及聯合世界上以平等待我之民族共同奮鬥現在革命尚未成功凡我同志務須依照余所著建國方略建國大綱三民主義及第一次全國代表大會宣言繼續努力以求貫徹最近主張開國民會議及廢除不平等條約尤須於最短期間促其實現是所至囑

中華民國十六年十月二十日　星期四

每逢星期四出版隨申報在本埠附送不取分文

上海特別市市政府秘書處印行

第一號目錄

一、編輯者言
二、張市長—周秘書長玉照
三、上海港務收回之我見
四、一週間之上海市
五、上海特別市市政府外交方針之商榷
六、國內市政消息
七、都市一般的考察
八、命令
九、法規
十、公布
十一、業務報告

⊙編輯者言

立言貴誠，建議務實，誇辭泛論，聳聽無終，因國人之好粉飾虛張，中國於是乎有今日，今猶不悟，忍問將來，故本刊編輯主旨，惟誠與實，寧失之簡陋，勿失諸敷衍，關於本市政府及各局之業務進行概況，與夫可以實施之計畫，則以開誠布公之態度宣布之，非有取乎鋪張，乃冀獲市民積極的與建設的批評，且使其明瞭市民與市政府之關係，俾收合作之功，關於市政著作譯述消息畫片等之足以灌輸市政知識，使市民了解其中意義者則刊登之，編輯範圍，略盡於此，同人學識譾陋，謬誤良多，惟高明有以教之，倘承惠以宏著，尤深欣幸，

⊙上海港務收回之我見　樊永緒

濬浦局之費用，係由海關百分之五之附加稅而來，例如進口貨值百兩，另納附捐五兩，在此五兩之中，以三兩作濬浦捐，二兩作碼頭捐，是爲對外之一種協定，詳見約章，於辛亥年會重訂一次，濬浦局之組織，有局長三人，(一)爲交涉員，(一)爲理船廳長，(一)爲稅務司，(二外一華)而實權僅操諸於洋總工程司之手，總工程司係三局長合議聘任，由參事會(參事會之組織係中外商會代表集合而成)及外交團協議通過，將來如將該局收回自辦，總工程司一席，因有對外關係，不便另易華人，

濬浦局之會計，完全獨立，約在民國十二年，旅滬西人，設計提高上海商埠地位，聘請外國水利工程專家，將港務情形，澈底研究，會議結果，主張廢棄濬浦局，改爲上海港務局，上海外交團，即根據會議情形，及決定主張，呈報北京駐在各國公使，使團亦表贊同，將全案咨送我國政府審核取決，我政府接受此項提議後，即發交外內兩部討論，同年九月間，由我國政府令知上海長官，與領團協商具體辦法，十三年春，在上海開會，訂立淞滬港務章程草案十六條，呈報中央政府取決，因時局變遷而中止，

市政府欲收回上海港務，於事實上並無困難，祗須按照十三年之協定，並略加修改，即可順序進行，有案可稽，當可鉗執外人之口，然本府港務章程，與事實上諸多不合，應酌量修改，以期合於上海港務之歷史與習慣方可，至關於將來收回後之組織，鄙見以爲方今國權未張，外交一時難期勝利，似應先從實際上做去，逐漸擴充，以達完全收回之目的，就事實上而論，刻下應將濬浦局理船廳合併改組爲港務局，內設委員六人，(一)市長，(二)交涉員，(三)海關監督，(四)稅務司，(五)巡工司，(六)吳淞江水利委員會長，委員會之外，另設四處，(一)總務處，(二)濬浦處，(即濬浦局之變相)(三)港務處，(即理船廳之變相)(四)沙田處，此四處之中，(二)(三)兩處內，應各設副處長一人，以爲逐漸收回港務之預備，用意爲與正處長共同負責服務，藉以得知其內幕之詳情及管理之方法，至關於經費，以現在之經濟狀況而論，每年大約有一百二十萬兩左右，如照十三年協定第七條丙項規定計算，每年可達四百萬兩以上，以若是巨大之收入，除正式經常開支及工程費用外，每年至少可餘四分之一，以作市政府事業發之用，然會計獨立，必須繼續維持，因滬淞口外三夾水一帶，歷年積沙成灘，疏濬非有三千萬以上之大工程，不能舉辦，此項稅百加三之捐，係由洋商貨物抽收而來，無當之保障，無以見信於外人也，

一週間之上海市

▲繼續北伐　國民革命軍繼續北伐，駐滬之第一軍及第二十六軍，均奉命開赴江北，上海治安，當歸淞滬衛戍司令部負責維持，

▲扛漕罷徵　上海縣政府因籌募二五庫券，特召集上海縣十九鄉鄉董開行政會議，議決各市鄉經董商同地方紳董，先行籌墊洋六萬八千零七十一元一角，俟縣政府冬漕上忙漕徵時，(每畝一角)即准地方款產處監收歸還，在未歸還以前，每日利息一分，歸縣政府擔任，

▲劃定市區　上海特別市市政府成立以來，區域問題，久未解決，於是有上海十七市鄉董徐之呈文，以爲除上海閘北兩外，皆非繁盛之區，似無劃入市區之必要，但自省委員嶽師愈到滬後，新市政府召集財政·土地·工務、各局局長，上海·寶山·松江·南匯·青浦·各縣縣長會議，結果以上海特別市區域，應以上海特別市市政府呈請國民政府交內所定之區域爲範圍，爲市政實施計劃，俟擬定辦法，分別遠近，次第進行，改日張市長親自出巡，巡歷南北市各馬路，依次查勘，

市長張定璠

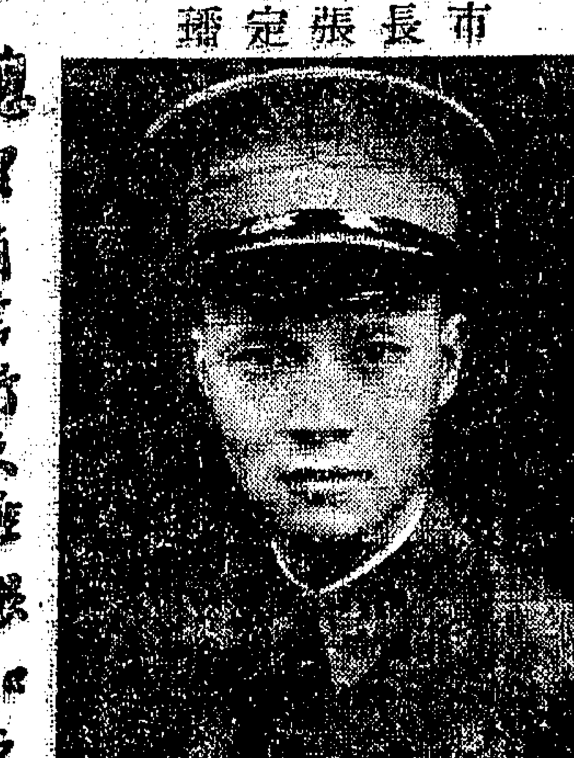

總理有言行之匪艱知之維艱市政週刊之發刊蓋使市民知之也
市政週刊發刊紀念　張定璠

▲黨部消息　上海特別市市黨部新任臨時執監委員，於十八日正式就職，

▲煙廠工潮　英美煙廠工潮，因廠方堅不承認工會有代表工人之權，談判遂致決裂，交涉使郭泰祺以英兵登陸入廠保護，對該領提出抗議，認爲有侵犯中國主權之嫌，且易滋工友誤會，同時工人開工友大會，一致對付廠方，所提條件，經勞資調節委員會審查後，將由郭交涉使向廠方提出云，

▲招商工潮　招商局以江海各輪，因五碼頭工人罷工，停開之船，有十三艘之多，昨因局方將洋員撤職開除，並允於一星期內答覆加薪條件，各工人咸認爲滿意，故刻下已復工矣，

▲警察武裝　本邑紳董姚子讓等十餘人，以警察徒手無槍，以致保衛團員將有被匪繳械之事，特電請江蘇省政府撥留本地房租愛國捐，提購槍械，以保公安，同時有各路商界聯合會，請發還前繳工人槍械，以備武裝警察之用，

▲封閉法大　法租界蒲柏路法科大學副校長潘大道，於十四日九時三十分赴校時，被人槍殺，事後法捕房商准上峯，封閉法科大學，所有教職員暨學生等，均須於二十四小時內離校，

▲南市大火　十四日十二時五十分，民國路大火，計燬劉瑞泰碗店，瑞裕興麵包店，新民浴室，新大方旅店，寶華醫院等，房屋六七十間，壓傷救火員多人，死二人，

▲水腳同盟　本埠輪船公司之水腳同盟，向爲招商·太古·怡和·三家，惟長江綫內，則加入三北·日清·寗紹·等三家，現中外各輪船公司協議，擴大同盟公會，決除三公司外，加入鴻興·三北·政記·文記·肇平·大阪·及日清等六家，共九家，

▲開兌鈔票　上海交通銀行以該行鈔票，迭有將人塗改上海二字，在滬行使，以致正當商民受此意外損失，特允予收兌，一時往兌者異常擁擠云，

專論

⊙上海特別市市政府外交方針之商榷　金問泗

上海一埠，以有八十五年國際關係，工業商務，交通運輸，不獨在內國占第一位置，即在國際亦居重要地位，因是而今日特別市之一切設施，幾凡與興籌革各政，大部分無不與外交發生密切關係，此實爲上海特別市與其他各市重要異點之一，蓋在其他各市，如南京市，如廣州市，如杭州市，如南昌市等，市政設施，悉屬內政範圍，即使偶與外人利益，發生接觸，其接觸之範圍與程度，要遠不若淞滬方面之大之深，而在上海特別市，雖其市政設施，亦屬內政範圍，固無論外人干預，而每有須變更中外各國間舊訂約章與夫現行制度，方能施行無礙者，是則上海特別市之外交方針，與其市政進行關係之重要，固不待智者而後知矣，

今請略舉數例以明之，假令上海特別市欲辦港務工程，則濬浦局之應存應廢以及如何歸併諸問題，即相緣以生，濬浦局之設立，實根據於約章，蓋組織黃浦河道局以改善黃浦河道之議，辛丑和約，實始訂定，其後一九零五年復訂協定，至一九一二年又另訂協定，始改設濬浦局，由外交部特派江蘇交涉員上海稅務司上海理船廳組織之，並設顧問局，局員六人，上海中國總商會選派一人，其餘五人，爲上海進出口噸數最大之五國各舉派一人而成之，此外關於處置灘地之附加條款，則自一九一六年起施行，今若市政府方面決辦濬浦工程，而同時濬浦局仍任其存在，照常進行，是無異架床疊屋，必致權限衝突，工程無由舉辦，是則對於前述協定等條款，允宜加以慎重考量，使濬浦局或予撤廢，或予改組，至少限度，亦須於無礙吾國主權條件之下，勉求彼此通力合作之方，此外交與市政關係之深切，其例一也，

此外尚有支配碼頭捐問題，查碼頭捐一項，最初辦法，係由中國官廳支配，嗣於一八九九年江海關稅務司與英美工部局及法工部局簽訂合同，規定碼頭捐除支辦用費外，一半歸中國方面所得，一半歸兩工部局所有，其捐率，除鴉片綠茶貴重物品訂有特別捐率外，其餘納稅貨品，每納關稅百兩，照捐二兩，免稅貨品，每值百兩，抽捐一兩，現行辦法，關於捐率一層，除鴉片一類不復抽捐外，餘均仍一八九九年合同之舊，至分配之數，約公共租界工部局百分之五十九，法工部局十八分半，工巡捐局二十分，茲據公共租界工部局一九二六年分報告，碼頭捐收入，一九二二年至一九二六年分，五年平均數，爲四十七萬五千餘兩，一九二六年分，爲六十一萬六千餘兩，本年分預估之數，爲六十五萬兩，則此項捐款收數，不爲不鉅，各方面事業之仰給於此款者，正復不少，乃公共租界工部局獨得半數而強，其爲非事理之平，灼然可見，是則當與領團及兩處工部局磋商，重爲支配，以昭公允，此外交與市政關係之深切，其例又一也，

此外尚有工部局增加華董問題，現時或與特別市市政無甚直接關係，但將來之關係，決非淺鮮，查公共租界工部局之產生，係根據於一八九八年之上海租界地畝章程，局有董事九名，均係外人，我華人要求參預租界市政權，由來已久，最近始於一九二六年四月間，經由納稅人常會通過議案，議定由工部局向領團請求加入華董三名，在我華人方面，以我人房住租界，擔負納稅義務非輕，華董僅佔三名，實難滿意，尚在爭持未決，而本年拒繳增加百分之二之巡捕捐一事發生，對於華董問題，益感有迅速解決之必要，嗣因總商會各界人士之調停，對於巡捕捐一事，幸得告一段落，同時將華董問題，須儘本年年終以前，完滿解決，自應及時設法磋商，俾我華市民，得以早日參預租界市政，即可對於上海特別市市政前途，發生一種良好之影響，此外交與市政關係之深切，其例又一也，

綜觀上述各例，凡事涉外人，幾無不發生條約上關係者，雖亦有毫無條約根據，如越界築路一案之類，要之以有條約根據者爲多，夫廢除或修改不平等條約，在國人固已大聲疾呼，舉國一致，即外人亦未始不承認原則，祇爲遲早應辦之務，所當平心靜慮以研討者，即廢除或修改之方法與程序何如耳，上海爲我全國觀瞻所繫，全國外交之成敗，將於上海外交之成敗卜之，故爲今之計，自應對於外交案件之與特別市有直接或間接關係者，分別緩急，逐件研究，確定解決方法，而後與外人相機交涉，臨之以誠懇平恕之態度，持之以堅毅不屈之精神，勿貪近功，勿唱高調，寬以時日，庶幾有濟，至於交涉手續，或須由中央政府或省政府當交涉之衝者，或可由特別市逕提交涉仍待中央核准者，要當視各案之性質如何而定，未可以一概論也，

國內市政消息

南京特別市

▲籌市教育新政　南京市教育局，以市內各級學校，現已正式上課，故對局務，益見積極進行，聞業已指定本市房捐及茶館筵席等捐專充市教育經費，該局所轄之市立第一通俗圖書館，聞日內亦將開游藝會，市立第二通俗教育館，不日亦可全部開放，至該局新小範圍試驗亦籌劃，聞已決定將該局恢復原有編制，以利進行云，

▲南京普育堂教育事業　南京普育堂爲閤城最大機關，自本年五月間，歸市政府接收委衛友仁爲主任後，對於各項興舉事業，擬定計劃，呈請市政府核奪，而於教育尤發展不遺餘力，務使堂內居民，皆受相當教育，聞該堂教育事業共分小學校，盲啞學校，成人教育所等三所云，

▲兩委員會成立　十月四日午後三時，兩整理委員會(一整理旗民生計及八卦洲委員會，一整理普育堂委員會)在市政府議事廳開成立會，到者有兩會委員沈鴻陳劍修等多人，由秘書長姚鴻雛主席，關對兩會進行均有詳細之討論云，

廣州特別市

▲廣州市政府實行義務教育　廣州市教育局長劉懋初博士，畢業歐美，鑒中國有實行義務教育之必要，已擬令各市立小學，所有教員俸薪之支給，校舍校具之設備，以至郵票茶葉之徵，均由市政府担負，俾全市居民皆知市政府行政方針，係在減輕學生家庭負担，使各個黨員皆受政府之利益，聞劉博士深恐各家庭不知市政府實行義務教育之旨意，并通家長，切勿濫予繳納費用，致招損失云，

杭州市

▲杭州市校役無着將罷課　杭州小學經費無着，上月分經各教員論願，由縣政府勉力籌發，本月分之經費負責無人，聞各教員已開會議定，不日開行罷課辭職，以維生活云，

蘇州市

▲市公安局長辭　新任蘇州市公安局長陳石幹十三日由滬乘特別快車抵蘇，事前縣公安總局長等十餘人均赴站迎接，到後即在太平坊縣局長辦公所下榻，據稱此來不過視察蘇州情形，尚未能定期就任云，

寧波市

▲市政府組織修正後之佈告　市政府昨出有佈告云，照得本市政府前奉省政府修正寧波市暫行條例，除公安工務兩局外，其餘改設下列各科如下，(一)總務科，(二)財務科，(三)教育科，(四)衛生科，(五)工商科，現在修正條例，業經省政府議決通過，遵即分別改組，委定各科，於十月一日始辦辦公，仰闔市人民一律知照云，

常熟市

▲市行政局要訊彙錄　海虞市行政局近日進行要訊錄下，(一)人力車執照，昨已發貼，共發一百五十五張，應徵月捐每輛一元，(二)各市鄉行政局長，六日下午開聯席會議，僅通過市鄉財政委員會簡章，(三)醋庫橋拆卸改造水門汀平橋，已由局飭匠估價，不日即行動工云，

鎮江市

▲市政局改爲行政局　鎮江市政局，現由南馬路遷移至舊租界新址辦公，昨奉民政廳通令，將市政局名稱改爲市行政局，陳局長已遵照辦理，又閘鄉政局亦奉令改爲鄉行政局云，

⊙都市一般的考察　冷聆光

都市之概念　欲以學理解決都市之概念，殊非易事，學者之間，或從其唯一之特質以求基準，或由多數特質以求之，但關於此項之學說，略可分爲兩種，(一)以單一之特質爲其基準，如爲格爾與麥里耶(譯音)氏等之說，乃取形態的特質，即以營造物之寬大，或人口之數量決定之，於一定人口居住之處所，名爲都市是也，然營造物之寬大，人口之數量，不過外部性質之表現，究未能窺知其內部的實質，此種定義，其不足爲科學研究之基礎者明矣，(二)以多數之特質，決定都市之概念，即以多數同一本質之特質，爲其基準是也，依畢羅努氏(譯音)之說，乃由全體形態的特質，以定其概念，然亦有從相異的特質，例由商業或政治，同時亦着眼於形態的特質以定之者，此等定義，均不外乎以單一之特質爲基準之複合，其缺點實無異於前者，日本米田博士定義，則云「都市者人口較多而濃密，且非農業之居住所也，」但今日世界上實際採用之最多者，厥稱以土地之廣袤，及人口之多寡爲觀點，最初法國如是，追後全歐亦然，至千八百八十七年，萬國統計院，亦承認以人口在二千以上者爲都市，若更詳言之，在德國之統計，以人口二千以下爲地方居住地，二千至五千，爲地方都市，五千至二萬爲小都市，二萬至十萬，爲中都市，十萬以上爲大都市，在美國始則以人口八千以上爲都市，其後定四千以上爲都市，現則改爲二千五百以上即爲都市矣，

都市之起源　關於都市之概念既略述於前矣，但都市之若何發生，換言之，即都市之起源，實爲討論都市問題者所必要之研究，在研究都市之多數學者，其於都市之起源，有以爲社會之必要者，有以宗教爲理由者，亦有以爲經濟上之要求或其各種情形複合之結果者，諸說紛歧，莫衷一是，然吾人默察實爲經濟上的必要而發生之現象，何以故，蓋在人智未開農業幼稚，且人類欲望未發達之時，都市終無由實現之望，迨後人智進步，文明發達，人類欲望，亦逐漸增加，且實行分業，於時多數民衆始集合於一地，以互謀利益，而都市乃由此發生，嗣加以近代科學昌明，文化進展，交通復日益便利，工場制度確立，至是而社會經濟愈形發達，都市亦隨之日趨隆盛，此種事實，徵諸歷史，毫無否認之餘地，且都市有聚集及分散貨物之功用，故各方人日愈集中於都市，由是以觀，都市根本上爲經濟勢力所產生之現象，當爲吾人所公認，

多數民衆之集中於都市，其主因爲經濟之勢力，而一般人以爲法律使工商業及居住之自由所致，或以爲諸種事項都市均較便利，爲都市發展之根本理由，殊屬誤解，並法律上之理由，及社會特殊之便利，固足爲都市發展理由之一部分，然誤認爲根本原因之全部，可謂不知其本矣，(未完)

命令

⊙市政府訓令

第三五號令　農工商公安局　爲令行事案准江蘇印花稅處函開案查敝處前奉國民政府財政部訓令兼辦洋酒火酒特種印花稅業經令委吳秦鈞爲華洋酒類特種印花稅徵收局局長按照部定稅率附徵收在案惟自開辦以來華洋各商每不遵章報稅時有漏稅之徵洋酒火酒輸入內地情弊自非嚴杜漏卮不足以裕稅收而重要政況內地所銷售係土燒亦名申酒大都以火酒精摻水混售奸商漁利妨礙衛生本稅務於徵之審察查不能不周茲合准該局長在上寶南縣轄境內閘北市市等處盜局稽徵以免偷漏除訓令該局長認真嚴查遇有漏稅分別補徵處罰並情節重者准予充公暨分別函令查照外爲此函請貴府查照並希通飭所屬一體協助該局切實辦理深紉公誼等因准此合行令仰該局知照此令　十六年十月四日

第四十號令　工會組織統一委員會　公安局　爲令遵事案據農工商局呈稱竊查近日以來工潮逐漸發動除小廠外如英美烟公司及招商碼頭工均先後罷工罷工原因如果由於勞資雙方未能融洽一經調解不難消弭惟當茲寧漢合作黨國統一之際難免有反動分子狡謀思逞希冀煽動工潮以遂其政治上之陰謀爲此仰懇鈞長轉商淞滬衛戍司令部並飭公安局密派軍警嚴加防範並令工會組織統一委員會慎重約束工友防止率爾罷工以免糾紛而遏亂萌等情查所陳各節係爲消弭工潮起見除分別函令外合亟令仰該局會即便遵照密派長警嚴加防範約束工友防止率爾罷工以免糾紛而遏亂萌切切此令　十六年十月六日

第四二號令　公安局　爲令知事案據代理財政局長王和呈稱竊查滬南地方公益稅前市公所原訂稅則住戶按房租月徵百分之五商舖百分之七外灘百分之十二民國十四年改用估計法種類紛繁易滋弊混大抵舊房屋仍以租金爲標準新房屋以估計爲標準實際均未徵足遺漏尤所不免且新西區一帶向未納捐尤不足以示公允曾經職局徐前局長擬具整理計畫草案及預算呈奉鈞府指令准予照辦在案局長接代後整頓稅收未敢稍懈前項公益捐爲滬南收入之大宗自宜照案從先整理擬即由職局派員分區調查房租限於十一月十五日前調查造冊完竣自本年冬季捐起將滬南公益捐名目改釋總捐按照房租住戶抽收百分之六商舖抽收百分之十惟外灘仍照舊抽百分之十二按季徵收俾與滬北一致以免同一市區域內辦法兩歧惟此次因改革之故冬季捐須十一月下旬方可開徵自明年春季起仍當改早開徵勿使延遲預計經此改革後滬南總捐較諸原收公益稅每年至少可增加十五萬元以上惟派員調查房租之初深恐市民未悉情形發生誤會懇請轉令公安局飭警保護安爲勸導隨時協助等情據此除指令外合行令仰該局飭警保護勸導隨時協助以利進行此令　十六年十月六日

第四六號令　公安局　爲訓令事案查本市寺廟林立宗派紛歧爭奪財產時發爭端清靜奉佛之場變爲藏垢納污之地亟應嚴加整頓以免貽害地方爲此令仰該局迅即飭區查明境內所有寺院菴觀及其他僧道所住之神廟列名目及詳細地址呈復備查切切此令　十六年十月八日

第四七號令　公安局工會組織統一委員會　爲令行事查招商局五碼頭職工罷工一事關係商務至鉅前由工會組織統一委員會該會議調解先後已達三次現查該案業經總商會暨工會組織統一委員會該會代表認爲圓滿解決簽字作證各該職工人等自應先行復工靜候處理如仍相持不下則是意存搗亂難免爲反動份子所利用值此北伐軍事正在進行之際不可不先事預防爲此令仰知照迅即督令各該職工人等即日復工以維商業而保治安是爲至要切切此令　十六年十月八日

第四八號令　各局　爲令知事案准淞滬衛戍司令部函開案據華商電氣公司董事李鍾珏等呈稱呈爲呈請給予布告事竊查南市電車事業自公司創辦以來已十六載其間政變迭更營業上不免感受影響但歷來軍民人等乘車一律購票秩序井然至於機關職員無論軍政民亦未有身佩符號乘車不肯購票者蓋符號徽章不過爲各該機關之表示自不得作爲乘車之免票證其理至明此次軍興以來敝公司爲優待現役軍人起見故凡對於制服完全之軍人暫得免費乘車當時有非正式各機關職員利用軍事機關假借黨部名義身佩符號徽章搭車聞不購票嗣後地方正式機關亦相率效尤近至有身穿中山服裝或破舊軍衣類似軍人者以及所帶徽章符號字跡既模糊不清機關更莫名所在者查票員若認真查詢輒遭打罵且若輩上車者坐頭等車其一般購票乘車之客及婦女等反無坐位此等情形不但妨害公司營業抑且擾及社會秩序夙仰司令以維公衆安寧爲重而愛商民亦復無微不至敝公司喬梓仁解同深感頌爲此懇陳下情顧懇司令俯賜核准予通令在滬軍民各機關各機關部審知南市電車係市民合資營業事業無論何項公職人員應一律購票乘車並請給予布告實貼各電車上如有乘車恃強不肯購票應准指交崗警解送公安局法辦以維營業而利交通至於優待軍人辦法駐滬軍隊之軍官身穿制服者得免費乘頭等車兵士身穿制服而有符號者得免費乘二等車其便衣兵及密探等本爲秘密職務即使身攜符號亦不應輕予示人故不在免費之列合併陳明惟祈垂察並候批示祇遵等情據此除嚴令禁止並准發佈告外相應函請查照並希轉飭知照等因准此除分令外仰即知照此令　十六年十月十一日

第五十一號令各局　爲令遵事案照本市政府爲特別行政機關直隸中央政府綜轄本市政務所有對於各團體各機關往來公文程式業經規定以昭劃一凡屬於本特市範圍以內之各團體各機關其受本府及各局指揮監督者概以令文行之來文均應用呈仰即轉飭所屬各團體各機關一體遵照此令　十六年十月十三日

第五十二號令各局　爲政首重責任辦事應戒怠惰本府所屬各局職員非有確實重要事故或婚喪疾病不得請假無故不到查出撤差即平日到署散値亦應遵規定鐘點遲者扣薪屢犯撤差合行令仰該局長轉飭所屬一體遵照并仰切實考核毋任玩忽切切此令十六年十月十三日

第五四號令公安局上海縣寶山縣　爲訓令事查該局該縣所轄境內所有官產公產亟應調查以資整理茲訂定表式份隨文令發該局該縣仰將所屬官產公產及其類別切實調查詳細塡列限文到一星期內具復除分令外合行令仰該局該縣遵照辦理毋稍延玩此令　十六年十月十四日

◉公安局訓令

第一一五號令各區所　案准上海特別市財政局公函內開查車捐一項關係市政經費敝局定章係於每月一日起至十日止爲各項車輛納捐領照之期逾此期限即行派員與各區崗警分別查驗凡無執照車輛查出後一律照章處罰歷經辦理在案惟積久玩生竟有延不納捐及不服查驗情事除將車捐罰則出示布告並函知公用局外相應將各項車輛捐率暨罰則開單備函送請貴局查照希即轉飭各警署認眞辦理以重捐務附送車輛捐率一紙等因准此除分行外合亟抄錄車輛捐率罰則令仰該區所查照認眞辦理以重捐務此令

計抄件

車輛罰則

一、營業人力車大貨車小貨車小車糞車等查無執照者除補捐外並照捐率處罰
一、各項汽車馬車及自備人力車脚踏車等查無執照者除補捐外並按捐率加一倍處罰
一、查驗車照時各車主不得抗拒致干究辦
一、稽查人員及崗警於查驗車照時務須遵照定章辦理不得私自處罰及有需索情事否則按律嚴懲
一、無照車輛於繳納罰金時務須索取收據以杜弊混

車輛捐率

一、自用汽車年照三十元
一、又季照十二元
一、營業汽車季照十二元
一、裝貨汽車季照甲等三十二元乙等二十七元丙等二十一元丁等十六元戊等十三元
一、自用馬車季照五元
一、營業馬車月照二元
一、自用人力車季照三元
一、營業人力車月照一元
一、太貨車月照五元
一、小貨車月照小洋七角
一、脚踏車年照二元
一、機器脚踏車季照五元
一、三輪自用車月照一元五角
一、糞車月照一元五角

第一一六號令各區　爲訓令事案准上海特別市土地局函開本局辦理清丈其目的在釐正經界確定產權爲將來登記發單之根據測丈各業戶房屋基地間有必須進入家屋屬地測丈爲事實上所不能免本局爲祛除誤會計必於事前或臨時通告業主眼同測丈各丈員亦均佩有徽章以資識別然仍有少數居民不明事理加以阻拒甚至叫罵斥逐殊於業務進行諸多窒碍爲特函懇貴局通令所屬各區署嗣後遇有身佩本局徽章之丈員不得已請求協助時務必盡力相助以利進行等因准此除分行外合亟令仰該區所隊一體知照督屬協助爲要此令

十月九日

法規

◉市政府公布　第一號十六年十月十四日

爲公布事茲核定本特別市市政府監督慈善機關暫行條例特公布之此布

附條例

第一條　本條例依據上海特別市暫行條例第七條第十項之規定在市公益局暫緩進行期間由本市政府直接監督一切私立慈善機關

第二條　凡慈善機關須呈經本市政府核准註册給照後方得設立

舊有之各慈善機關呈經本市政府查明確有成績者方准註册給照

新創之慈善機關須將發起人姓名所在地址所辦事業經費來源收支預算辦事規則詳細呈報本市政府核明後准予試辦三個月經本市政府查明確有成績者方准註册給照

如未經過上兩項之手續者所設機關經本市政府查出得勒令停辦

第三條　各慈善機關應設委員會其辦事主任員由委員會公舉呈請本市政府核定委任之其他各職員由主任員負責遴任之仍呈報本市政府

第四條　主任員如有才不勝任或營私舞弊經本市政府調查屬實得令停止職務重者另予處分

第五條　各機關所任職員如經本市政府查有溺職或舞弊情事應令主任員辭退之主任員或失察或匿不檢舉或通同舞弊應另予處分

第六條　各機關職員有任事三年以上確係著有成績者由本市政府予以獎勵獎章另訂之

第七條　各機關每屆月終應將一月內收支款目及辦理情形按照本市政府頒發表式塡報呈核並於各該機關門首明白榜示年終彙印徵信錄昭示大衆如本市政府對於所塡表式有疑義時得令查復

各機關辦理事業本市政府認爲有不適當時得隨時派員指導之

關於收支賬目如有錯誤遺漏重復等情事經本市政府覆核發覺後得隨時糾正之

第八條　關於補助各機關經費事宜應由本市政府規定辦法辦理

第九條　各機關如因經費不足須行捐募時應先呈經本市政府核准其現已辦有成案者亦須於本條例公布之日起一個月內將一應手續及辦法備文補呈候核

第十條　各機關於本市政府核准之捐款應將捐册收據等編號送府蓋印方能有效

第十一條　如因有特別事故組織臨時救濟機關如募捐賑災之類應先呈經本市政府核准其捐款用途應於事竣後造具清册報候本市政府審核

第十二條　各機關所辦事業如有未能完善之處由本市政府隨時指導督飭改良督飭無效得吊銷其執照勒令停辦如僅係局部事業則令將某項事業停辦以免虛糜經費

第十三條　各機關如有假慈善名義招搖斂財者經本市政府查實立即吊銷執照勒令停辦

第十四條　本條例如有未盡事宜得隨時修正之

第十五條　本條例由公布之日施行

布告

◉市政府布告　第六號十六年十月五日

爲布告事照得民國紀元改用陽曆原順潮流所趨示與萬國同軌之意凡屬國民均應切實遵守以昭一律乃自北京教育部頒布曆書條例准許民間翻印發行遂將陰陽二曆并列以致民間仍襲用陰曆馴至一年之內節關兩見實非鄭重時憲之道亟應切實適用陽曆以免紛擾上海爲通商大埠中外觀瞻所繫除舊布新允宜首倡前次上海房客總聯合會及閘北房客總聯合會一再籲請房租遵用陽曆即本此意會由上海三商會召集房主房客兩方代表組織房租討論委員會於本年六月二十三日議決准用陽曆付租至於起始日期呈請官廳酌定公告等語按該聯合會之主張極爲正當因未經官廳公告迄未實踐茲據職府農工商局局長潘公展提議前來當經第十九次市政會議議決自民國十七年一月起本市區域內及租界上華人所有產業收付房租一體改用陽曆計算其十六年年底陰曆十二月份房租房客祇須付至十二月初八日爲止自十二月初九日即歸入陽曆十七年一月份計算除呈報國民政府備案暨分別函令外合行布告全市民衆一體遵照毋違此布

◉市政府布告　第十號十六年十月十四日

爲布告事查本市政府公益局局務現經第十七次市政會議議決按其性質暫交由各局分別辦理業經分令遵辦在案所有不屬各局範圍之公益事項應由本市政府直接處理嗣續進行合行布告各公益團體一體知照至公益局前發各項表式其有尙未塡送者應即就日塡具齊全呈候本市政府核辦毋再延誤並仰遵照此布

◉衛生工務公安公用局佈告　十六年十月一日

爲布告事查本市各路人行道類多窄狹加以夾道居民任意堆積物安置器具甚有覷爲起居工作之所者致行人無從插足取道馬路復因車馬奔馳每易發生危險本局等爲維持公安交通衛生起見不得不嚴加取締茲特制定罰則剋日施行合行布告週知仰商民人等一體遵照切切此布

附整理人行道暫行罰則

茲爲整理市內人行道起見由工務局公安局衛生局公用局合訂暫行罰則如左

㈠不得在人行道上行駛一切車輛違者罰銀一元
㈡不得佔用人行道面從事工作或安置器具違者罰銀二元
㈢不得在人行道上擺設攤擔營業違者罰銀三元
㈣不得任意毀損人行道面違者每平方尺罰銀三元不滿一平方尺亦以一平方尺論
㈤不得在人行道上堆積垃圾或放棄其他穢物違者每平方尺罰銀一元不滿一平方尺亦以一平方尺論
㈥不得無故集衆遲留人行道上違者一併拘入公安局按照違警法處罰
㈦以上各項罰銀均以第一次爲率第二次違犯加二倍第三次違犯加三倍罰三次以上由公安局主管區所處以十天以下之拘留

本罰則自公布日施行

◉農工商局佈告　第一三號十六年十月十四日

爲佈告事照得公司及商業註册業經布告施行凡在本特別市區域內之公司商號無論在前已未向北京農商部註册者須遵章向本局註册始生效力未經註册之公司商號不得享受商法保護業經本局呈准市長轉呈國民政府並分行各法院查照在案須知註册關繫商人權利幸弗觀望自誤致失保障特再剴切布告仰各遵章辦理特此布告

附告　註册表單本局業經分別印就各公司及商號呈請註册須向本局購領該項表單以歸一律惟各項表單以註册事件性質之不同故購領時須言明何種組織之公司註册表單（如有限無限兩合股份兩合以及已未註册所用呈文表單均有區別）免勞往返

通告

◉上海特別市工務局通告　第三號十六年十月一日

查本局查勘營造等工程向有專員並經製就銀質盾形查勘證發給查勘工程人員佩帶上鐫上海特別市工務局滬南·北·區查勘證字樣背面刻有號數以資識別本市各業戶如有發見無證查勘情事得隨時拘送本局或就近報告警區以憑法辦特此通告

秘書長周雍能

◉上海特別市衛生局舉行中西醫登記開始報名通告

㈠已在本市區域內（不論住在租界或華界）開業之中西醫生曾經北京內務部及前淞滬商埠廣州汕頭等處衛生局核准登記之醫師醫士醫生已領有開業執照者將執照等憑證呈送本局由中西醫試驗委員會重新審查合格者得免試登記

㈡現在新由學校畢業之中西醫生或由外埠遷移來申之中西醫生欲在本市區域內開業行醫者照章報名靜候審查或致試分別核辦

㈢合於（一）（二）兩項之中西醫生均應自即日起速到南市毛家弄上海特別市衛生局索取履歷紙志願書章程等塡具清楚將文憑或證書執照四寸半身照片同時交齊如先後郵寄或塡寫而字跡不明者致有遲誤等情事本局概不負責

㈣報名時期本年陽歷十一月一日爲止報名截止日起由中西醫試驗委員會執行審查及考試等手續屆時由市政府及衛生局派員監督以昭鄭重

㈤此次實行登記後凡未經核准登記之中西醫生無論在租界及華界內概須勒令停止其開業又本埠之中西醫學團體亦已由衛生局正式通知此佈

業務報告

◉財政局　（九月十八日至九月三十日）

（甲）關於整理捐稅之事項

一會同公用局商定取締無照車輛辦法暨處罰規則并商定發照手續會同監視
一製定請求發給車照書凡到局領取汽車馬車自用人力車脚踏車等執照者均須照單詳細塡明俾便查考
一製定捐票日計表發交滬南北辦事處各收捐員逐日照塡以憑定各收捐員之考成
一籌備整頓南市公益稅預定期限四十天調查房租造册完竣自本年冬季起改徵總捐年可增收十五萬元以上
一定南市公產收租辦法改用陽歷并調查加租
一整頓滬光柴場增加捐額以裕收入定十月實行
一收回江灣及引翔港等處賽馬稅并改捐則千分之十四爲千分之五十年可收入一百餘萬元
一擬具電氣營業徵稅規則函公用局協商
一擬開辦南昌廟清潔捐正在調查捐數
一請市長令行上海縣將徵收城內房捐情形及用途詳細具復以憑整頓
一提議設立上海特別市麵粉稅專局徵收稅款以裕收入
一請市長令行上寶兩縣詳細調查市內官產列表具復以憑清理整頓

（乙）關於整理市會計及市金融之事項

一編製全市收支預算比較表
一草訂市政府暫行會計規程
一製定市庫收支日計表
一審核各處局預算決算
一請設立上海特別市市庫發行銀角銅元輔幣券流通金融便利使用

（丙）關於籌款收支款項之事項

一報告九月份收支概況於第十六次市政會議決定事業費至遲下月中旬撥清所有臨時事業費均緩發
一九月十八日收前任移交洋五萬九千七百十一元三角四分
一自九月十九日起至三十日止共徵收捐款洋五萬八千九百九十元零七分
一撥解市政府九月份經常費及撥發各處局九月份經常費共洋四萬三千另二十六元六角七分
一籌解並籌發市政府及各處局九月份事業費共一萬六千八百六十三元二角三分
一請江蘇財政廳劃撥九月份滬警薪餉洋三萬八千八百四十九元
一雜支出洋八十四元八角三分
一截至九月三十日止庫存洋五萬九千七百二十七元六角八分

（丙）關於其他事項

一考核各職員是否遵守規定辦公鐘點如有遲到早散以曠職論按日扣薪曠職三日以上開除情事病假一律扣薪
一前任第一三三科長秘書及科員多已辭職分別遴員呈擬呈市政府請交會議
請　市長委充以專責成并規定秘書兼第一科長第四科長暫裁以資撙節
一函南洋羣島一帶中華總商會本局科員曾可光奉　市長命派往調查一切市政建設及財政狀況請隨時指導并介紹一切

◉公用局　十六年七月八日至十月十五日

一核減行政經常費約一千元自十月份起實行

（甲）制定綱要規章

（一）發布宣言及政綱　本局成立、即發佈宣言、說明公用事業之重要、並表示對於市內已辦公用事業之態度、嗣復規定行政大綱、先其目前需要而即可舉辦者、如下列所辦各事、次其以經濟人才等關係而須待至相當時期者、如收回商辦公用事業等、

（二）編訂各項章則　關於章則、計有辦事細則、技術會議細則、任用辦事員及僱員規則、管理路燈規則、圖書室管理規則等五種、又訂定職員須知、包括到差須知、辦稿須知、出勤須知、輪値須知、駐局須知、退職須知等六種、

（乙）調查現辦公用事業

（一）實地調查　本局調查市內公用事業各機關、（除租界）經營自來水者二家、（內一家兼營電氣）經營電氣者五家、（內一家兼營電車）經營電話者三家、經營長途汽車者五家、除電話局一所爲官辦外、餘均商辦、經局長偕同技正科長、或派員、先後親往視察、

（二）書面調查　實地調查外、復製定各表式、規定徵集各種書類、分致上列各機關、令分別塡註檢送、計有水廠調查事項、電廠調查事項、電話調查事項、電車調查事項、長途汽車調查事項、有軌長途汽車調查事項、輪渡調查事項、渡船划船調查事項、都八種、

（丙）整理路燈

（一）確定管理機關　就本局設立總管理處、於第三科職員中、指定一人爲總管理員、更就工務局局所、借設南市路燈管理處、財政局局所借設北市路燈管理處、各置管理員一人、又訂定管理路燈章程九條、俾有遵循、

（二）改裝並添裝　先就重要各路、將其地路燈分別改裝、或以需要、酌量添設、業已竣事者、其統計如下、

民國路
中華路
方斜路
軍工路
[illegible]鹿路
[illegible]周路
萬生橋路
恆豐路
大統路
寶山路

一二五三四二二二二二三二
盞〇八一〇五[illegible]三二〇四

新民路　二三
共和路　一一
新疆路　一七
交通路　一六

合共四百二十六盞、其光度亦視所在地位重要之程度、自二十五支光、增爲一百五十支、乃至二百支不等、

（三）減定電費　從前路燈電費、南市二十五支光每月銀一元、五十支光二元　一百支光四元、閘北不論燭光支數、每盞每月銀七角五分、江灣路六角、軍工路以用高壓電流、計燈四十盞、每月需銀規元一百兩、現與華商電氣公司及閘北水電公司商定、自本年九月分起、不論燭光支數、一律以每盞每月銀六角計算、軍工路路燈亦經本局改裝、使用低壓電流、一併照此計算、故結果全部路燈電費、比較從前減省一千二百五十餘元、此減省之款、仍供整理市內路燈之用、

（丁）改良水質

（一）確定水質標準　經與衛生局商定、呈請市政府立案交由上海內地自來水公司及閘北水電公司遵守、其標準如下、

（甲）物理的

攝氏溫度	
渾濁	矽砂標準一〇度
色	白金鈷標準〇—七〇
味	無
嗅	無
沈澱渣滓	無藻質或動物

（乙）化學的（每百萬分之分數）

游離錏	〇·〇一五—〇·〇三〇
暗中錏	〇·〇七—〇·一三五
弱鹽氯	〇—〇·〇〇〇一
強鹽氯	〇·三—一·六
氯	四〇—一〇〇
需要氧	〇·五—一·〇
鐵	〇·五
鉛	無
矽度	五〇
定質總數	五〇〇

（丙）細菌的

培養二十四小時後每立方分中細菌數	五〇—一〇〇
每公升中大腸菌量	四〇—一〇〇
病原菌種數	無

（二）化驗自來水　由衛生局令由試驗所會同本局向上海內地自來水公司及閘北水電公司、採取水樣、分別加以全部之化驗、自本年七月二十九日起、截至十月三日止、已各化驗二十七次、結果不無進步、即以細菌數論、第一次化驗、內地公司水中、多至一萬三千三百、閘北公司水中、多至一千五百、其後漸減、內地公司最少一次、僅有一百〇二、閘北公司僅有十八、八月份平均數、內地公司四百八十八、閘北公司三百七十三、至九月份平均數、內地公司減至三百七十五、閘北公司減至九十四、足徵已在逐漸改良、一面又督令各該公司自置化驗設備、聘定專家擔任、

（三）處理水務糾紛　各界因水務而起之糾紛、每訴由本局處理、現已辦結者、如上海兵工廠龍華分廠、用水嫌量不足、當責令上海內地自來水公司代設水池、江灣人民攻訐其地大南製革廠等排洩穢水於虬江、妨害衛生、當會同衛生局責令添設陰溝、增加穢水沈澱時間、如北四川路福惠廳吉里等訴自流井不良、經衛生局化驗屬實、當責令房東添裝沈澱池、以淸水質、閘北明通里以房客要求減租停付、房東欠繳水費、閘北水電公司乃停止給水、經里中居戶報告到局、當商由房客先代房東於應繳房租內墊付水費一部分、以資維持、此外如天通庵路浙江里、西寶興路海源坊、方浜路同順里等居戶、多向本局聲稱水質汚穢、或水量不足、並經派員調查、或咎在房東設管不良、或咎在公司接水不合、分別責令矯正、以利民生、

（戊）整頓交通

（一）檢驗舟車　檢驗營業人力車、於八月十六日開始、九月五日截止、結果合格者、南北市及法租界與四郊、共計八千五百輛、尙有千餘輛、打造未竣、預先登記、另行檢驗、當以一萬輛爲定額、其公共租界人力車、工部局定額一萬輛、先以檢驗合格、故暫不檢驗、即以一萬輛爲定額、兩共二萬輛、每輛每月收營業捐銀一元、洋商飛星公司有車二千餘輛、其車捐前以八折計算、現經本局取消、查本年八月份財政局收入此項捐款一萬四千九百六十七元、是以後每月可增五千零三十三元、又以車商舞弊、如潛以老稚拉車、或隙以舊車行駛、層出不窮、復經派員四出抽查、期於完善、其他車輛亦定於十月十五日至三十一日半個月內、先令登記、以待定期檢驗、又渡船划船並預定先就浦江方面加以檢驗、先已調查勘察一遍、

（二）取締電車　一面勸修軌道、計有三段、一爲由老西門經過民國路至高昌廟之路線、一爲由老西門經過方斜路至斜橋之路線、又以老西門一帶、軌線繁瑣、停車無有定所、經兩度約同上海華商電氣公司及上海法商電燈電車公司等代表、討論改良方法、業已商定、在該處設立停車站三處、準十月十八日實行、並換裝本局指定之行車標誌、準十一月一日實行、又經行華界之電車以及拖車、亦經本局規定一律加裝鐵欄、以保安全、準十月二十日前實行、

（己）改良人行道　此案經本局提出市政會議通過、會同工務局、公安局、衛生局辦理、旨在取締道旁居戶商販侵占道面、或堆放穢物、致妨行旅、遂規定罰則七條、定期十月一日起執行、並經實地察勘後、提出南市之民國路、中華路、閘北之共和路、大統路、恆豐橋、新閘橋等數處、特加嚴切之注意、以爲模範、

（庚）宣傳工作

（一）編印公民須知　就公用事業方面、水電交通三大端、擇其爲市民所不可不具之常識、各臚列若干條、編印成册、陸分致市內各團體並分贈市民、以致傳佈外、並酌送各學校、備采爲公民教材、公安局各區所、備供警察執行職務或指導市民之參考、

（二）發佈報告編文　本局曾一度招集各報新聞記者、陳列各項刊物圖表標本、說明成立以來辦事狀況、並編印兩個月工作報告、交各報刊佈、

◉教育局　十月一日至十八日

此半月中最重要之事、無過於朱前局長辭職與保代局長到局視事一端、朱前局長以不願久任教育局長、一再向市政府呈請辭職、市長亦一再慰留、相持至九月底、朱氏竟於遞呈辭職後之越三日、（十月三日）即行離職赴杭、作堅決之表示、市長堅留不得、復以局務不可無人負責、因派市政府宣傳室主任保君建來局暫行代理、一面仍去函懇切挽留、保代理局長來局後、一切暫仍舊貫、進行不懈、嗣朱前局長更上辭呈、聲述不能復職理由、市長以朱氏詞辭懇摯、無法挽留、始准其辭職、聘爲專任參議、而命保君建正式代理局長職務、保氏奉命後、因於十八日上午在本局宣誓就職、關於一切交代事項、亦於十七十八兩日間辦妥、

局長更迭間、局務依然照原定初步計劃、努力進行、所可記述者、約有數端、

一、處理教職員之加薪請求　教職員一再來局請求改善待遇、本局以上海生活程度日高、小學教職員之待遇、實有改善之必要、故對教職員之請求、自始即誠意容納、並請市政府鑑核請求條件、實切示復、前所核定之新預算、亦擬可能範圍內、稍稍變更、惟本市經濟尙未擴充、諸事均待發展、應付教職員之請求、自不能遂於事實、以免蹈空、故斯時尙在詳細研究中、未有確定辦法、

二、注意收回租界教育權　關外人在租界中、亦擬設立教育局、管理租界教育、本局爲統一上海教育及收回教育權起見、更宜從事運動、起而力爭、除前此於英國庚款退還時、本局曾向之表示意見外、最近復擬議設立收回租界教育權特別委員會、聘請國內教育家外交界負有聲望之士、充當委員、協助本局研究收回租界教育之辦法、

三、着手辦理平民學校　舉辦平民教育經費、已經市政府核准、擬先行籌辦平民讀書班二十組、每組招收年長失學者七十人、施以平民教育、規定每日授課二小時、四個月畢業、第一期爲初級、畢業後可升中級、中級畢業後、可升高級、課程則注重國語及市民常識、暫以市立各學校爲開辦場所、惟在開辦之先、宜有各種勸學方法、現時此項勸學方法正在規劃中、

四、提辦私立學校立案事宜　私立學校立案、本定十月底截止、顧本市各私立學校、尙多觀望而不來呈請立案者、本局除登報催促外、並擬定取締不立案私立學校條例數則、對於不立案之私立學校、擬與以嚴厲之取締、

五、審查小報　上海流行之各種小報、有記載失態、妨礙教育者、本局自始即擬注意審查、與以取締、初據國民黨中央宣傳部駐滬辦事處來函、謂關於小報審查等事、應由該辦事處辦理、本局因商請市政府去函該辦事處、分明彼此權限、關於黨義者、由該辦事處處理、關於社會教育者、由本局處理、近得覆函照准、故本局對於審查小報一事、亦得積極進行、現擬將各種小報發行所著作人等調查清楚、並將對於各該報之審查意見、及取締條例、呈送市政府、以憑核辦、奉市長諭、此事應於十月二十三日、辦理完竣、

此外各種業務、如發行半月刊、添設視學員等、均在規劃中、不及細述、

保局長意、本局乃上海市民之公共機關、非一二人所私有、故以後對於本局之一切用人行政、均取公開主義、尤望上海全市市民各團體及教育界全體、加以匡助、俾得進行云、

⊙各團體消息

▲惠羣女中三週紀念會續誌　鄧脫路東西華德路惠羣女中學校、定於十一月七日假座中央大會堂開慶祝三週紀念游藝會、本屆因會場地位狹小、入場券祗印一千、在校同學、每以二張為限、外界不發、其他公衆團體、則由總務科分別函請、

▲胡適之演講藝術與佛化　化佛畫佛展覽會、歷經八次、備受各界中外人士所歡迎、此次假座赫德路佛教淨業社舉行、統計參觀者達六百餘人、由馮子諸經營、三二君招待、並有周柏生蒙樹古駱亮公等對客揮毫、為該會增色不少、主人錢化佛君、抱佛教化人之旨、定今日下午四時始、請胡適之博士演講藝術與佛化、並邀贊助人蔡子民于右任關炯之施省之黃涵之吳稚暉王一亭王曉籟諸名人集議佛象流通之辦法、聞今日為末了一天、歡迎聽講參觀、無須入場券、備有精美特刊贈送來賓、以作紀念云、

▲華民校董會成立　滬西愛文義路華民學校、前由洋務職業公會創辦、於民國十一年秋季、共有學生一百八十餘人、後該會受五卅風潮、遂致會務停頓、該會設立之華民學校、當由該校主任朱昌禮君承辦、經歷二學年、負債盈千、現特請孫志莘孫期渭宋昌世李賢堯朱善元陳天張菊生沈孫犁朱昌禮君等為校董、定本星期四正式就職云、

▲音樂專院之創設　音樂家克拉司金、（Mr Klasking）畢業柏林著名音樂學院、并在法京巴黎擔任各專校音樂教授有年、以鋼琴為最有心得、現寄寓滬上、設音樂專院於麥特赫司脫路二十二號、專教授鋼琴及歌唱、聞各界士女向該校報名者、頗為擁擠云、

▲婚禮併誌　第一軍副官文頌鑫、與王綺秋女士由朱秀章項植三兩君介紹、於昨日下午四時、在西藏路爵祿飯店舉行結婚典禮、由第一軍唐參謀長代表劉軍長證婚、男女來賓、到者百數十人、禮畢攝影入席、濟濟蹌蹌、頗極一時之盛、又上虞葉天民君、於昨日下午二時、由邵梅村姚樂之兩君介紹、與寧波趙傑人女士結婚於滬北浸會堂、王正廷博士證婚、陳勇三吳三張四維等演說、聞葉君現服務本埠郵局、趙女士係寧波甬江女中高材生、秀而慧云、

⊙商場消息

▲廣生祥布廠又到新貨　浙江路偷雞橋北廣生祥布廠、刻自廣東運到墨灰色華達呢一種、係以雙線織成、質料非常堅實、每疋五碼、只售三元一角、二尺一闊廣東線呢、每疋一元九角半、該華達呢在粵供給各界做中山服裝者、每供不應求、現為推廣營業、到大帮新貨云、

▲國產新式電氣煖鍋出品　本埠江西路四十三號益中機器公司、於去年製造電氣煖鍋、精美靈便、清潔衛生、購用者咸表滿意、現該公司復改良製造一種新式大號煖鍋、饒具優點、該煖鍋容量與酒席上菊花鍋相埒、可供十人聚餐、人少可用套鍋、如煖碗之盛菜然、上層置菜、下層沸水、以保持溫度、而減少容量、且每煖鍋可附套鍋兩只至十只、熱度可分快慢、用電每小時僅需銀三分、洵稱價廉物美、本外埠已紛紛向該公司定購云、

▲愛愛百貨商店開幕　北四川路靶子路公益坊口之愛愛百貨、定於明日正式開幕、該店專售家常應用物品、婦女衣飾、兒童玩具、電器用品、餐具茶具、聞該店所售各貨、價格特別便宜、並取消一切暗中抬高定價之虛偽廉價、及滑頭贈品、昨已先行交易、購貨者極形踴躍云、

▲星星開辦出租禮服部　霞飛路恩派亞戲院對門星星洋服號、自開出租禮服部後、凡有前往租着者、俱能十分滿意、蓋該號如有租着者預往試服時、遇有修度不相稱者、概得動工重行放大或縮小、服之一與自備者相若、邇來復以喜慶吉期頗衆、前往租服者、日必數起、致原有禮服已不敷應用、故刻又新製各式禮服多套、歡迎各界租着云、

▲泰東圖書局半價尚有繼續希望　四馬路泰東圖書局、以宣傳文化為宗旨、曾特售半價兩次、都擁擠無一間空隙之地、但仍有紛紛來函請求廣續半價者、該局經理以向隅衆、準從本禮拜六起、再特價兩天、以享酷嗜文藝諸君、

▲克老根行將離滬　克老根氏、係哈佛生表廠特派來華接洽定貨者、隨身携有白綠黃色表樣、形式新奇、男女兩用、走頭準確、滬上各鐘表行向其定貨者、已有數十家之多、今因回國在即、意欲將各種表樣廉價出售、

▲大昌車行續到新車　愛多亞路大世界西首大昌車行、自開辦以來、營業日佳、雙十節舉行大減價、購者尤見踴躍、茲該行獨家經理之德國禮和洋行漢固師牌脚踏車、又新到大批、機件堅固、駕駛輕便、仍售特價六十五元、且包括一切零件、其他各牌車輛自三十五元至七十五元不等、咸陳列該行、以便各界採購、又特製之包車、則分有一百十兩一百三十五兩一百四十五兩三種、

三一廣告公司介紹部贈券

民國十六年十月二十日

商號	地址	營業要品	優待辦法
女子織物紋術函授學校	提籃橋倍開爾路人壽里福源織廠附設	專教女子織物方面各種粗細圖案美術紋樣等每名二十元	憑券報名入學九折再贈絲織梅蘭芳照相一張
恒興 呢絨嗶嘰布疋洋貨 號	虹口天潼路頭壩浪	零西衣料	憑券照碼九五
鼎興 雀牌 公司	城內邑廟大殿西營房街中八十號	雀牌部牙器部桃筅部廣貨部	憑券照碼九五貨價不合包退還洋本外埠一例永遠有效
廣仁堂 衛生 藥油	虹口吳淞路東武昌路金書里八五五號	靈效藥油主治四時感冒風濕骨痛霍亂吐瀉無名腫毒	憑券一律八折
公和洋行總經理 根偉 製藥公司	愛多亞路三十二號三樓	專製止痛藥水專治瘋濕骨痛腰酸及一切無名腫毒時疫急痧痧疹效如神每瓶一元外埠函購加一	憑券購藥一律九折先施永安新新各大藥房均有出售
晨餐大王	四川路南京路口惠羅公司對面民昌路	晨餐 午餐 晚餐	憑券惠顧滿半元九五折一元九折
大中華 電器 行	南京路浙江路東首	專營各種新式檯燈電氣家用物品無線電收音機	憑券一律九折
寶德美術 照相 館	跑馬廳卡爾登西電話西六三五八	專辦美術電光及團體照相精研放大代辦一切照相用具	憑券照碼九折拍照
中國健學社	上海虹口塘山路澄衷學校	易筋經念四式掛圖十字戰拳掛圖	定價大洋三角憑券郵購半價

本券有效時間自十月二十日起至十一月二十日止過期作廢

各寶號如欲刊登本券廣告者請至南京路五福弄三一公司接洽電話中八二一五

徵求　本公司為造福社會。挽救世風起見。特向各界徵求奇驗丹方。名貴格言。為世所不經見者。逐日在本欄餘幅發表。俾供諸當世。字數最好在百五十以內。各界人士。如有抱濟世之宏願。同情於本公司之義舉者。曷請出其秘笈。源源賜稿。以為世福乎。

▲閱報諸君請將此券剪下向右列商號購貨即享特種利益

申報本埠增刊分類廣告

出售

▲雪園啟事（一）　本園開幕以來辱蒙中外仕女蒞臨惠顧、每日午晚兩餐、座無隙地、故現已興工將餐室大為推廣裝演、佈置比現在更為美麗舒適、宜於寒冬、室廚房亦大為放大、並向美國定購最新式爐灶等飪器具、務使所做飲食較現在更為清潔適口、惟裝修時須停業一星期、俟工竣再行奉遜、各界惠臨指教、先此通告

今日佳餚　不食牛羊肉者可換

一元午餐：格四清湯　鐵排白脫米魚　四到粉捲菜培根　薄浪格利豬排　拓鹹牛利蕃薯糊　燜芹菜　鮮刀荳　蕃薯漿　烙飯布丁　已四　鮮菓　咖啡

五角茶點：（一）牛奶茶　咖啡茶　可可茶　熱牛奶　巧克利茶（飲料任擇一種）（二）蛋糕（三）熱司康（四）熱浜格（五）餅乾（六）土司白脫糖漿（熱糖油炊餅二角）

一元二角半晚餐：果盤　奶油綠角湯　酸橘焊魚　阿拉肯雞　蘇菇肺脷牛排　燒羊手　刀荳　炒黃瓜　蕃薯條　生梨酪　已四　鮮菓　咖啡

▲花園洋房召租或出售　新閘路麥根路轉角有文雅洋房、電燈電話俱備、內有浴室臥室餐室傢俱汽車間、計大小十餘間、全鐵灶廚房、花園內有冷熱水花棚室、氣甚佳、地位闊大靜、樹旗極便、甚廠基地約一畝二分、有意者請投函南京路盆湯弄口大通公司內謝光、售價可約期領看、記傳復函　內E1871

▲新鮮牛奶　牛奶油　奶油　君欲強身否　是唯一的補品　自能強身壯精　惠顧請來函訂定　電話訂送　如蒙服之或　卡德路一百號　電話西六一一三　星牛奶有限公司啟　中E2303

▲汽車出售　茲有福特Ford跑車一輛、係最新一九二七年式、廉價出售、合意者請投函申報天字三三三號信箱接洽可也

▲汽車出售　茲有一九二六年新式別克Buick駕駛車一輛、外觀雅美、件件全新、由車主自用、現因往他埠、車主願以犧牲出售、欲購者請法租界薩坡賽路二百十四號接洽

▲汽車廉售　一九二七年英國奧斯汀汽車、行過三千英里、四輪剎車及車後座位、現售銀一千八百兩、主人車好如新、合意者請與C. P. Ossorgin面洽　北四川路白克路口三十八號

天一公司

北四川路靶子路口　電話北一六七三號

◁秋季廉價展期十四天▷

新到各名廠呢帽絲絨帽及一切西裝用品、絲毛品各種棉毛織新貨、應時打難一律七折、已好錯過、滿二元贈巴黎香或毛巾二條、加贈精美花藕、幸勿失意　英E2235

▲譽滿申江　惠福花紙　惠福紙花　自發行以來、多蒙各界歡迎、如大東旅社、申報館、新新公司、安樂宮、樂大舞台、百星大戲院、美華皇后樂園等數十家、均用惠福花紙裝飾、定價公道、式樣新奇、如欲裝飾、請駕臨南京路三七一號第一工廠接洽　中央九七一七〇七　2005

▲牙科醫具出售　今有牙科醫具全副、椅子各種、牙科器械、將回國、即將所有醫具出售、價格便宜、合意者請至北四川路仁濟醫院二樓七號接洽可也

▲優等轎式汽車廉價出讓　茲有一九二六年英國汽車、六座位、白克牌、九成新、油漆如新、因車主離滬、願以廉價出讓、機器完好　英E2265

▲飛隆汽車行　叫車每次洋一元、三角租費概照普通、本行出租各種新式汽車、電話中央四一三三、三行及大翔租車部　英E2251

▲打字機　惠福（B）號九號打字機　江西路怡元洋行

諸君望眼欲穿的　趙煥亭先生精心結撰　雙劍奇俠傳三四集業已出版

內容有駭人聽聞的劍俠決鬥、有光怪陸離的社會寫真、情節之詭譎、文筆之雄勁、為近世俠義小說中第一部、自初集出版以來、早已風行海內、今三四集繼續出版、內容更臻精妙　代售處上海望平街文益印刷公司　出版者大星書局　價目一、二集合購四角、另售每集小洋四角、郵票通用　英E2266

▲房產出售　茲有坐落麥德路中國房產地一處、占地六厘一毫三絲有零、計市房三間、一樓一底、二過街樓、中國營業、價便宜、請向四川路七號中國營業公司接洽　英E2311

▲便宜跑車出售　茲有Chevrolet跑車一輛、機器堅固、行駛迅速、用油尤省、因車主離滬、願以六百元脫售、有意者請投函本館天字信箱三二七號　中E4894

▲無線電出讓　茲有四燈無線電話一具、連喇叭等件、俱全頂好、欲出讓、欲購者請投函至老靶子路二十四號接洽　中E4905

絲綿

珍絲綿質輕而柔、溫暖能代皮裘之用、且耐久無比、白棉而柔軟、做綿衣又能防寒、凡愛用者、向各紗號均有出售、總發行所上海大東門外中華路國貨廠、每斤售大洋一元五角

▲新式耳環　茲有埃及新到最時式樣跳舞耳環、式樣五千餘種、陳列在北四川路天一公司、於陽曆本月十七號開始出售、定價低廉、尚乞閨閣名媛惠臨參觀是幸

▲自由農場　牛奶　消毒　電話西四三〇號　康腦脫路一八八號　無論租界華界均可照送　出售　2297

▲房產出售　茲有坐落中央地點中國地產一處、有八厘、售價相宜、合向四川路七號中國營業公司接洽　英E2310

▲新鮮牛奶精　本場最近發明的新鮮牛奶精、在補品中要算最衛生的上品了、效力之宏大、當在牛奶二倍之上、價目低廉、歡迎訂購　源生牛奶牧場啟　電話西七六一號　場址愚園路七十七號

青年會西餐部　高尚雅潔之會食堂　最合衛生之飲食品

上海四川路橋堍　電話中五二〇〇

八角：濃菜湯、牛肉大菜、雞絲麵、蛋捲、猪油布丁、咖啡　五分：菠菜湯、糖醋魚、蝦仁燴飯、火腿三明治、玫瑰汁　一元：奶油湯、炒蛋、水菓、生菜、咖啡

本餐部售什景巧格力糖定價低廉裝璜華美以此送禮甚為相宜

▲房屋出賣　茲有三樓三底西式大住宅一所、及靶子路與北河南路門牌附近地一小塊、價目不足、有意者請函接洽南京路老中華地產公司、電話中八二〇一二（參閱P/S1227）　英E2732

▲蓬車廉讓　茲有一九二五年別克Buick特六汽車一輛、車身莊麗、機械精良、出售、有意者請投函申報天字三二八號信箱可也　中E4921

▲房屋廉價出售　愚園路高大洋房住宅花園浴室汽車間俱全、計價二萬餘兩、地安坐落、分上下、所收租金合利、即便購買者請詢安樂坊、派人接洽　中E4707

▲地皮出賣　新閘路轉角有地皮一畝、適合建築店面之用、有合意者請來南京路十五號普益地產公司接洽（參閱P/S1221）電話中央八三一二　英E2051

奇美飯店　Jimmy's　四川路二一二號　中國青年會對面

要吃真真美國的西菜　奇美的商標是我們的記號　就是你們滿意　非到花旗奇美飯店去不可

啟事

▲茲有Remington Portable式新手提打字機、明年九月一號前老靶子路A二十九號于通公司、敬請惠顧

▲上海渡船公司　本公司備有大小火輪、及上下渡船、專門碼頭供給、如有需用、以便接洽、寄售各種房屋字號、三四等大小船、請洽中央一一九六五、庚E1547

▲王月安鑒　今有要事、不知現在何處、二十三號囑示、路啟　中E4023

▲湯坑徐翙翔兄鑒　聞兄在滬、告知住址、昨在九江路坊住、請到張沛恩兄處一晤、弟再命、回擬北平、朋兄晤談也　中E4911

滬江地產公司信託部啟事　敝公司自設信託部以來、已荷各界歡迎、詳細章程、函索即寄、如有委託、請駕臨四川路中央十號接洽、電話中央四一六一　英E2196

▲購產業者鑒　欲購南京路十五號地皮、及上海各處產業、敝公司有委託、願為代辦、請電話中央八二二二、來函接洽、敝業地產公司

▲王師子書畫潤格　（書）花鳥堂幅二六元、四尺十元、五尺十二元、山水加倍、屏條每尺一元、（畫）扇冊每頁二元、條幅照堂幅、篆隸三尺十六元、四尺二十元、件交申報館廣告處　英E1050

書畫展覽會　（日期）陰曆九月廿一日起至十月初一日止、每日下午一時至六時　（地址）愛多亞路五十九號三洋涇橋安樂宮樓上　（出品）古今名人眞跡精品三百餘件、姓氏不及備載　英E2080

聘請

▲葉柏皋太史鬻文字　扇面三元、屏條每尺一元、對聯四尺二元、五尺四元、中堂三尺五元、四尺五元、匾額字每字一元、傳序壽文每篇五十元、碑誌銘誄詩文題跋均可、以及近代傳記像贊、收件處上海四馬路文華書店、及一般箋扇店與各處、一百二十七號萃文堂、兩路口二十七號　207?

▲聘請女教員　某大學畢業生、名門女士、身體強健、能教英文算學、國文、英文均佳、合格者請投函申報天字三四二號信箱　中E4861

▲招請糖菓部主任　本公司現擬擴充糖菓部、招請熟手一位、五百元以上、四十元薪金、並供膳宿、有經驗者請函北京路五號公司、惟須就商、謹啟　E4855

▲聘請司賬　茲請有經驗司賬一人、兼管文字、或有數年之保證金、每月薪水從優、請投函本報天字三四號信箱　英E2300

▲聘請丹青　今欲聘請山水人物畫家數位、自己須熟知繪法、能作件、本埠照相館須送樣、凡在上海城內各鄉生活者、所歡迎　中A0619

▲聘請教員　擬請高小英文初小國文算術等課二位、男女均可、願就者請於下午時至四時、親往法租界愛來格路永清里上海民光學校丁靜秋君面洽　E4924

待聘

▲待聘　茲有英美商會畢業男士、深有經驗、能駛汽車、比為各界一六九美國新製版汽車、妙者請至平街、每日上午九點至十二點、向莊君面談

▲徵求教員　本校擬聘數學教員一位、男女不拘、以有專門學識、能教授英文、算術、代數等者為合格、願就者每週授課二十小時、膳宿由本校供給、請將履歷寄本校、各界人士請於星期日上午九時至十一時來校接洽

▲尚乏後嗣者鑒　余兒童女子數名、培養成人、但願收養者、請函投本報天字二十二號信箱可也　中E4857

▲尋狗　今走失英國種狗一隻、名叫勒夫、毛係黑白相間、如有人拾得、通知三三三、一八三三、話西、自有酬謝　中E???

▲麵包糖果製造廠召盤　今有機器及製造麵包糖果機器全副、二層樓房屋三四間、落坐一五零、大號三四號、產業頂接、要者請至馬霍路二號、可面洽　英E2320

▲尋人　本月九日上午十時、走失名阿頭髮平頂、上穿黑布夾襖、下穿青布褲、係揚州人、年約五十餘歲、如有知其下落者、請通知東方書館、酬洋五元、立決不食言　中E4923

▲徵求英漢大辭典　茲欲收買商務印書館出版之英漢大辭典、願照原價、如有願出讓者、請函南市毛家弄上海工務局陳恩湛君接洽可也

出租

南貨醬園　招請經理、詳細章程、欲就者、如有資格、每月十三日本館所定期間、請於前三日到報館天字信箱、業已類格

▲大住宅召租　麥特赫司脫路三十九號、前係花園洋房、占地十餘畝、有大小房間計三十餘、全部住宅、上等、寫字間、行業、三房、大廳、中國有欲租者、可接洽　E2258

▲新造洋房召租　法公館馬路朝東、三十二號、新式洋房二幢、十六間、設備極新、特別公寓、用租價低廉、請至愛多亞路鄭大商業接洽

▲洋房招頂　南京路電話總機、像俱全、私用汽車間、煤氣灶、浴室、廁所、冷熱水、天井、報館、洋房出頂、他處亦可、請函申報天字三二六號信箱接洽　中E4824

▲洋房出租　茲有七十六號洋房一所、坐落景星里、四間、有熱水汽管、浴室、花園、租金每月一百兩、新式設備、如有意者請向西江路二十三號西一詳細、電話中央九六一　E2324

▲餘屋廉價分租　茲有每月上海洋二十元、十六號房間、有大房間、亦可、一月六日起、接洽○三號、亦可另租、請至德路一間　中E4903

▲市屋召租　不收小租　閘月　楊樹浦路工部局電氣廠對面、新造二十四幢、欲租者請與工部局房屋經租員伯紀恩聯絡、泰安里一新造市房、均可租賃

醫藥

▲公寓　北四川路上海青年會附近、新造房屋、生活交通便利、潔淨、合宜各界

▲中醫內科華秉麾　專門大小男婦內科、每日上午門診一元、下午出診五元、地址白克路十一號家里　E2742

郭尚賢醫例　專門內科肺癆　門診上午八時至十一時、出診下午三時、診金一元、北蘇州路八十三號、電話北二九一○

上海中國瘋病醫院　專治各種瘋濕筋骨疼痛、四肢麻木、久年瘋症、當能七十二種疑難雜症、停診日期、見諸新聞報、虹口朱家木橋

德醫產科專門　黃仲芳女醫生　診所北浙江路東首一八七號　電話北五○二一　英E2250

留美皮膚花柳專科李清亮　法租界九江路三十號　上午九時至十二時、下午二時至五時　電話中央二二六

陳子昌周宗愛醫生診所　（科目）內外科、小兒科、產婦人科、眼耳鼻喉科、皮膚花柳科、泌尿科（時間）上午八時至十二時、下午二時至六時　電話二二四一　德路二號、至北四川路六號

花柳送診　周星一醫生、專治花柳、每針一元、射六零六一元、出診至北新路

教育

▲按摩術　女士自巴黎來滬、精研按摩術、理指面部、按摩特用電光祛雀斑粒疹、全身按摩調血液、皮膚病、強身體、防各種染病、可來一試、便知法精、電話北四二五三、號間時便飛霞路東首六四二號

梅毒檢查　代驗　本院設備完全、檢查梅毒有法、化驗精確、徒費無益、院長○醫生五年檢查、化驗證書、梅毒檢定疑難、代替各種、一律五元、外埠郵寄、每日檢驗

▲按摩術女士　京法早十時起八時止　老靶子路一一二號　E4437

免費傳授工藝　本公司製造各種化粧品、日用品、小火車、肥皂、洋燭、餅乾等、原料工業極多、出品精良、需用人才、凡有志者請函索章程　乙庚2308

▲傳授新法編織　省時省力省錢、送書送線、家庭手工業、詳細章程、函索即寄、五分郵票

公開傳授簿記科　商學士、呂寶豐主任、最新簿記、舊簿記、每月學費二元、面授函授兼辦、男女兼收、凡有志者請函索章程　英E4913

法國名廠金鋼鑽牌脚踏車　偉達洋行開幕週年紀念

特價五十六元　來價八十餘元　原價七十元

特別廉價　十月十五日起　百部為限　本外埠批發此限

茲為優待顧客起見、不惜犧牲、每輛減價二千餘元、大機會不可錯過、電話中央三九一四號

▲年輕女子　西洋按摩術、此女子專治各種病症、來滬開辦、如有試用、請駕臨霞飛路二五九號　英E4745

商科　英文商科、夜校、招收男女學生、每週三十學分、數日即可入學

良醫回滬　廣東名醫孔景才、年來遊歷東西洋、精研內外科及花柳科、歷任香港東華醫院醫生、今秋回滬、在新閘路設診所、有志願就醫者、診金面議　英E2268

如何而登分類廣告

廣告是人生必需的。但各種廣告均甚重要、其中分類廣告、即為最經濟、最適宜的廣告、此一般人所熟知者。然何種廣告宜登分類、此問題關係至巨、茲就所知、略述於下、以備參考。凡出售、出租、徵求、聘請、醫藥、教育、啟事等件、均以登分類廣告為最宜、因分類廣告、在本埠增刊、有專門之版面、讀者易於檢閱、廣告費亦甚低廉、故欲節省金錢者、亦以登分類廣告為最宜也。

▲九華新到各種花色綢緞　南京路拋球場九華綢緞商店、近來新運到名廠各種花色綢緞、花樣特殊、色澤鮮艷、最適於秋冬兩季時裝服式之用、價格特別低廉、且備有新裝部特製時新服裝披肩等、定衣各客、均稱式樣新異、尺寸合度云、

▲麗華公司冬季大減價　麗華公司、自今日起冬季大減價二十五天、各部應時新貨、已先期陸續到齊、昨已陳列、五光十色、花色繁多、各貨均削碼減售、并在三樓特設三角至五角廉價部云、

▲三友社應時品舉行減價　三友實業社出品之全幅被單、緞花被面、三角牌被架等、物質優良、夙爲各界歡迎、於舊曆九月二十日起、上列應時品九折外、尚有應時之床毯・門帘・窗帘・自由布・長馬夾料・旗袍料、概售八折、故購者異常擁擠云、

▲美國放大油畫照片特價第二三批同時到申　博物院路念號利斯洋行、發行美國放大美術油畫特價、照第一批七百餘張、已於本月一日到申、前日又由大來公司總統路同時運來第二三批、其中有蔣總司令・黃郛・郭泰祺・鄭毓秀等一千五百餘張、該照等俱以普通之照、在美總廠放大後、用油畫着色、奕奕如生、永不退色、且綴以各色雕花金架、凸圓奇異玻璃、定放者莫不讚賞該照之惟妙惟肖、茲聞該種特價照、尚有少數餘額、（原價本爲四十四元）現每張祇收十二元、近到有樣照多種、並歡迎各界參觀云、

▲法國巨商葛利父子離滬赴港　法國格利蒙公司、專門製造各種西藥及鰵魚肝油精丸、功效靈驗、全球馳名、該公司大股東葛利君Mr. J. T. Gale父子、前爲推廣營業起見、特由法啓程來滬、與其遠東經理江西路八號新華行計劃一切、現已公畢、將於本星期五搭輪前往香港、又葛利君同時並充巴黎嘜𠸄Rigaud超等化妝品公司之代表云、

▲四川路中國青年會西餐部新點　自該餐部公司大菜加贈荼倫子甜饅頭以來、午晚兩餐、賓客滿座、邇爲酬答顧客起見、菜餚特別加豐、閒兼售各種茶點、應時菜餚、選料精美、味極適口云、

▲披肩大衣上市　三馬路石路天福綢緞局、以近日天時漸寒、所有先期僱製女子新裝、如披肩大衣等、皆已上市、因特陳設滿堂、任客選購、且舉行廉價競賣、以廣招來、如緞錦萬、每尺減售九角六分、閃色絨紡緞、每尺六角五分至八角五分、錦華葛每尺八角、加闊電力廠萬、每尺九角六分、聞該局營業收入、每天在一萬金以上、

▲三和公司之發票有獎　南京路二十號華商三和公司、自宜佈發票有獎以來、顧客惠臨者甚多、聞其項辦法、至爲特別、如往該公司購貨者、當給以發票、而於每逢星期六出版之攝影選報上發表、何日爲獲獎、每月共計四次、如獲獎者即可憑獲獎日之發票、得數目之半數現銀、該公司印有詳章、函索可贈、聞近新出一種五夾適意乒乓板、僅售五角、而老牌牙刷每只一角六分云、

▲東亞銀行新屋落成行將遷移　九江路東亞銀行、創設有年、資本雄厚、營業發達、近以房屋不敷辦公、特在九江路四川路轉角自建最新式高大洋房、內部佈置、別出心裁、如櫃柜係請巧匠選用大魔石精製而成、一切規劃、仿歐美銀行辦理、聞新屋不日告竣、一俟設備完善、即行遷入云、

▲龍昌桂圓號運到新貨　大東門龍昌號、專營桂圓業、該號對於揀選頗精、故核小而肉厚、顧客多趨之若鶩、近以時屆深秋、桂圓亦爲補中雋品、是以新從興化等產地、運到大批新貨、以供顧客揀擇云、

▲榮興毛巾之出品　新北門舊聖街東首榮興毛巾廠門市部、近以顧客興旺、故飭廠方加工督造、且精益求精、以酬顧客雅意云、

▲嫩面霜廉價祇有三天　南京路勞合路口億鑫里一弄民生工業社十週紀念、特別大減價一月、所出堵牌嫩面霜瓶裝、大號五角、二號二角五分、零沽散裝每兩六分、每磅六角、每元兩磅、堵牌雪花精每磅三角、廉價期內一律七折、紳商仕女、爭相購買、應接不暇、足見貨品精良、刻聞廉價期祇有三天、期滿照定價不折不扣、

▲瑞祥廠治癩濕草床墊暢銷　盧家灣瑞祥廠出品治癩草床墊、爲經理張芝祥發明、種類繁多、製作精美、軟暖溫柔、價廉耐用、實較勝於舶來品、茲値冬令、更爲合宜、且經王培元醫博士察驗、證爲有益衛生、故日來行銷更廣、總經售處在上海愛多亞路帶鉤橋老閘順興蓆莊、及各銅床廠各蓆店、均有出售云、

▲燕華樓酒家新增應時菜品　四馬路神仙世界隔壁燕華樓酒家、日來生意、頗形熱鬧、今又新增應時菜品多種、價目亦很相宜、如干燒魷捲、鍋鐵牛柳、韭黃蝦卷、每客統售七角、油頭餉螺、蠔丸鴨甫、每客一元、其最著名者、爲䗩哩鷄、每客祇售六角、聞其䗩哩鷄、係用自拳肥鷄合製、確係香滑非常、故每日沽出極多云、

▲華德鐘表大減價　南京路山西路西華德鐘表行、因新到各貨甚多、舉行大減價、爲德國銅殼小台鐘每只八角、雙馬夜光鋼表每只二元、孫中山紀念表每只一元八角、夜光雙馬鋼手表每只三元、餘如各式黃金白金手表、亦均減價賤賣云、

▲豐裕迪邦乾片暢銷　豐裕迪邦乾片、自經電影界認爲標準乾片後、本埠各公司莫不傾向購用、即南洋片商亦多來滬採辦、以致銷路大增、營業猛進、十月份到貨已去十之八九、其中淡黃（Yellow）棕色（Light Amber）二種且告缺檔、幸進日拍電催運、預計不久可以續到、聞該行此次對於現金回扣、較前尤爲優異云、

▲永安特製婦女新裝　永安公司二層樓新衣部、特聘名師精製各種新裝、如婦女大衣、斗蓬、旗袍、花樣凡數十餘種、定價甚廉、絲嗶嘰斗蓬每件三十四元五角至四十七元五角、軟緞斗蓬每件四十四元至五十四元半、偉成梯大衣衫、脚用金線盤花、羊毅反領、色樣美觀、每件四十四元五角至六十四元五角、現天氣漸寒、聞婦女定購者、甚爲擁擠云、

▲華新公司新出綢絲梳　南京路華新公司髮叉部、對於剪髮婦女應用之髮叉髮夾、頗費研究、各種新樣、無美不備、近因鑒於剪髮婦女、倘爲大風所吹、以致頭髮全部紊亂、殊損美觀、新出灣形綢絲梳一種、使用靈便、用於髮上、非細視而不知其有無、倘遇大風、不能吹動其分毫、而可保頭髮終日不亂云、

▲大豐綢緞局之一元衣料　三馬路大豐綢緞局還有一元衣料出售、質地爲毛經絲緯者、色樣鮮艷、極合時令、長計六尺餘、因血本攸關、每人限購一件、尚有精元毛葛馬褂料、每件祇售五元、

⊙天氣報告　徐家匯天文臺昨日下午四時三十分氣象預報云、天時、馬鞍島以北風無定向、南方則有東北風、低壓將過中國北部、向東而進、故山東之北有旋風、昨日下午三時前二十四小時內本埠氣溫最高七四・八、最低四五・三、去年同日最高六七・八、最低四一・八、

萬福醫院一瓶斷癮

戒烟

女醫徐慧春向在京師設在專門戒烟醫院發明斷癮一瓶水無論男女老幼病夫孕婦一瓶保險穩妥戒除毫無痛苦照常辦事無須住院不吐不瀉較吸舒服在申埠戒除者已達千數戒期迅速癮斷藥除因病成

價目　除癮一錢戒費八元五錢以上遞加四元　多一錢加二元

癮者除病癒淘汰戒烟品中最王道最靈驗神妙藥品仿單函索即寄

庚E6821

上海法租界霞飛路貝勒路口二七四號

萬福專門戒烟醫院

蔣達夫

專售江西細彩名瓷　初次到申

瓷板繪像

瓷板寫真萬古不朽

上海新北門口大街第六家◉日新陶瓷莊內

照碼八折一月爲限

花柳病多由白濁作祟

凡傳染此病者大半爲白濁暫愈易而斷根難甚至轉變他症
○初起急性白濁○小便刺痛流厚而黃立能痛止濁清永保不發
○久年慢性白濁○時發時愈久年不止對日止濁固精永無後患
○白濁而變性橫痃○已潰者日收口未潰者立能消散
○白濁而變下疳○總頭腫爛限日全愈
○白濁而變腎囊腫痛偏墜喉爛○立能止痛等均消
○白濁而用內服外治法、○眼病注射法、可指日除根
以上各症均有特效療法、於最短時期全愈
○針法未有危險者、更可改用○各種新法

花柳病專科家林渭川醫生啓

診金二元、出診十元、門診上午六角下午一元二角、包醫另議○地址英租界二馬路雲南路角安康里永濟醫院○電話中央六四九六

庚E2144

◉冬天所必備之Pull-over
◉穿西裝不可少之Sweater

法國絨毛衣衫花式之精巧質地之優良爲全球冠敝行本專辦新奇貨物宗旨因鑒滬上尚未有此珍貴貨物故運回大帮陳列店面以備各界採辦諸君光顧無任歡迎

靜飛路三二二號　電話西六二三五

漢藝洋行謹啓

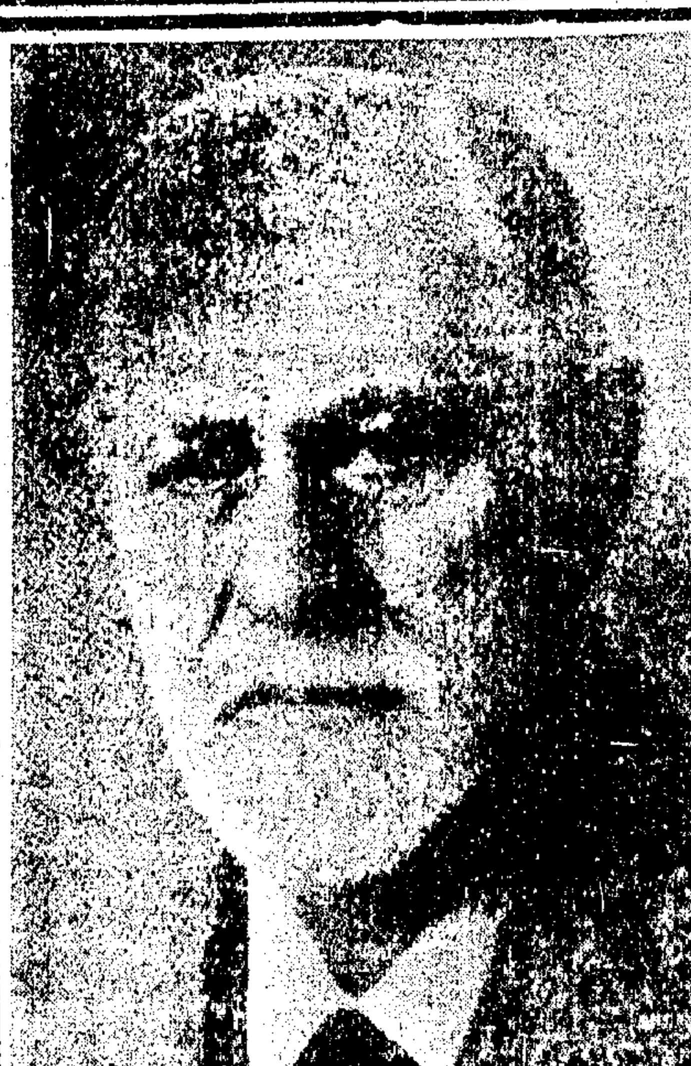

腦病性病專家福爾來博士
本院主任德醫盧施福

腦病性病院

腦病科

本院新從德國運來最新式腦病性病電療機凡惱弱記憶力弱頭暈頭痛眼花腦漏腦脹以及一切因腦病而起之症候本院以德國腦性病專家福爾來博士新法治之無不就痊

性病科

性病俗叫生殖器病及花柳病如陽萎早洩遺精梅毒白濁軟硬疳橫痃等本院均以性病專家福爾來博士新法治療奏效極速

診時每日下午一時至五時（星期日上午九時至十二時）下午停診　診費每號一元（一角）

院址新世界西首靜安寺路頭F九十三號

煤氣火爐之裝用

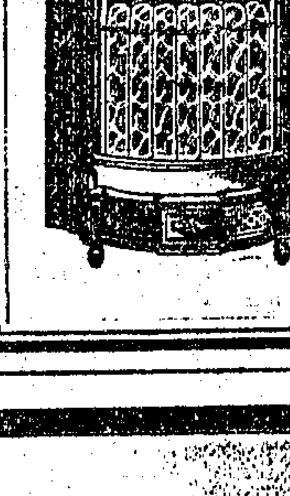

今已開始矣故宜即拿定主意從速擇尤裝置

每月租銀五錢

樣子間　南京路A卅一號

上海自來火行　西藏路九十號　(三)

普益地產公司

上海南京路十五號

電話中央八二二二

與普益地產公司交易有下列七大便利

(一)公司位于商業中心地點—南京路十五號
(二)公司中有六種外國語六種本國語可以接洽
(三)公司與買賣雙方及地產投資家經理人關係密切
(四)公司擁有地產甚多可供各種需要
(五)公司熟悉本地風土人情
(六)公司與管理土地之官廳常有接觸
(七)公司可供顧問及諮詢十分滿意

庚2089　(二)

特別通告

本公司尚有一九二七年式璧克新車數輛刻因最新式樣將到故特別減價出售機會不再欲購請速

▲一九二七年存貨列下

小六只轎車　二部
二門轎車　二部
跑車　三部
篷車　一部

亨茂汽車公司

地址　靜安寺路四十號

電話　西一二三四號

工部局電氣處

去舊更新（其二）

舊時用蠟燭。今日用電燈。舊時用煤爐。今日用電灶。去舊更新。理有固然。無他因電灶清潔便利省費之故耳。

工部局電氣處

樣子間南京路廿六號
辦公處福州路十七號
電話中央六六三零一

S.M.E.D.

期限七天

表廠代表克勞根回國啓事

本代表此次由司瀛師哈佛生表廠特派來華爲謀推廣營業接洽定貨起見隨帶大批手表掛表花樣繁多極合華人之用今因各種訂定手續相繼告竣即擬回國所有之現貨特照廠價零售以酬華人之盛意特此通告幸勿交臂爲荷

特價類

大號K14	十五占雷溪金手表	每只十二元七角半
六號K14	十五占寶麗孔金手表	每只三十七元五角
四號K14	十五占航陸黃金捫掛表	每只四十二元七角
四號十年	十五占麥秀而金捫掛表	每只十七元四角
四號K18	十七占好華達白金明掛表	每只四百七十五元
四號K18	廿三占好華達白金捫掛表	每只六百五十元

營業時間

上午十時至十二時　下午二時至五時　晚七時至十時　過時不候

地址

南京路大東旅社二樓十八號

廣告與介紹

社會方面、彼此間之交際、平時皆賴於介紹、介紹之力、僅限於親知、範圍甚狹、有時礙於親友之情面、去取之間、不便爲較苛之選擇、以是或降格以從、或曲爲遷就、結果雙方終不免有稍稍不滿之意、存於其間。

自分類廣告暢行以來、社會一切交際、多仰給於此、而況求者一人、而應者百處、求則選擇可以自如、而應者不示姓名、則調查可以詳悉、種種便利、不可枚舉、要皆非介紹辦法、所能比擬萬一者、本報有鑒於此、特創增刊分類廣告、服務各界、如荷委托、無任歡迎、

大世界

每日每客隨送九門票一張香盒間有福烟盒內附一品券可憑或贈取精美之用券合式贈品各星逢

期日鴻運香烟三盒門牌一角不票舊君名仍加贈吸烟之得意數復可舉不外一試不得也

陳列奇大麗龜

電影場

今日開映

（開映時刻）下午四點半至六點半　十二點至一點半

冒險奇情社會佳片

剪髮奇緣

餘興外加

最新滑稽　二本

世界新聞　一本

新片預告

不日開映

女法官

快活女郎

本埠增刊二

⊙劇場消息

▲水上英雄本事　武術明星張慧冲主演之巨片水上英雄、已定於十一月十六日起在中央大戲院開映七日夜、該片情節、極爲曲折、姚蘇鳳撰本事、謂「富家女徐玄玉、（徐素娥飾）幼失怙恃、與其舅王翁同居、翁子百仁、涎玄玉富而美、欲娶之、而玄玉則冷若冰霜、固未嘗輕假之辭色焉、玄玉好馳馬、一日、復縱轡入山、尋至僻境、有野人自後突至、玄玉欲避不得、遂爲所作、正危急間、飛將軍忽自天而降、山下有勇士張英傑（張慧冲飾）者、父爲權奸所害、隨母避居此土、日入山伐木、是日聞嶺上有女子呼聲、急往援救、與野人鬥、置野人於死、玄玉得脫險歸、頗感英傑之勇義、百仁雖頻獻殷勤、玄玉則深惡之、一日、玄玉往訪英傑、百仁知之、借友吳仲英尾其後、將以察玄玉所爲、玄玉至張家、張母方病、張煮藥以進、聞叩門聲、拔關視客、玄玉也、欲迎客入、驟覺環堵蕭然、遂偕女散步去山中、話逢知己、不覺談久、仲英見狀大怒、欲動武、百仁止之、竊攝雙影以去、玄玉既歸、王翁驟以百仁婚姻爲言、玄玉嚴辭以拒、百仁乃遷怒於英傑、欲殺之、以其友之介、托諸匪黨、匪黨嘯聚一巨舶中、一日、英傑方伐薪、匪衆猝至、英傑與鬥、以衆寡不敵、爲縛去、閉諸一木箱內、以長繩繫木箱、擲之使高懸桅際、乃斷其繩、箱墜海中、幸海潮退、箱擱灘畔、英傑得不死、而玄玉則以爲英傑已爲已死、願侍奉張母、不復言歸、百仁知之、率衆入張家、刦玄玉去、幽之舶中、脅玄玉簽字於交付全部財產之契約上、玄玉不允也、英傑脫險後、潛居荒島、一日、方遠眺、見布帆高張、有舟方乘風行、舶首一女子作蹈海狀、而爲衆所挽得不死、奇之、遂躍身海中、冒險追去、視之則玄玉也、驟自舶首躍而登、匪衆與鬥、咸弗勝、英傑突執百仁、歷數其罪、百仁俛首聽命、英傑並曉匪衆以大義、俱感動、願以身許國、勿再爲不義事、玄玉愛張感張、遂結伉儷」、

▲中央開映姜子牙之盛況　大中國影片公司新片姜子牙火燒琵琶精、自昨日起在中央大戲院開映、日夜三場、俱售滿座、第一場觀衆尤擠、觀至子牙之懷才不遇、因描寫至於極峯、故觀者莫不感歎、至捉拿琵琶精以及金殿封官二場、則又大快人心、稱讚不止、聞該片祇在中央開演一天、明日起即換映七擒孟獲云、

▲大中國歌舞戲劇學校之發起　該校爲大中國影片公司總理顧無爲君所發起、專門教習歌舞、以及各種戲劇、各種教材、以參合中外今古於一爐爲主、對於學生之加入、限止極嚴、連日加入者已有數十餘人、每日練習、興趣頗濃、

▲美人關將次開拍　明星公司導演卜萬蒼君、自攝製湖濱春夢完竣後、即從事於新片、美人關之籌備、茲聞其人選方面、已決定楊耐梅及從未現身銀幕之李君爲主角、楊久著盛名、以飾劇中之中將夫人、自覺游刃有餘、勝任愉快、李君豐儀俊爽、以飾劇中少將一角、尤爲適合、劇中需用軍裝甚多、亦經一律新製、共費二千餘金、不日即可告成、因此該劇開拍之期、會當不遠矣、

▲昨日世界開映血淚碑之盛況　閘北寶興路青雲路轉角世界大戲院、自昨（二十四日）開映丁子明主演血淚碑、觀者甚衆、未映之前、俱告滿座、遲到者均抱向隅、該片原定映至明日爲止、茲因未看過之觀衆、要求展期、特改映至二十二號、並聞該院二十三號起開映西游記女兒國云、

▲觀音得道洪水一幕　民新最近出品之「觀音得道」、爲一讚揚佛化古裝片、片內造意設施、多寓佛理、寫觀音一生事蹟、本慈善爲懷、尤爲挽救晚近澆薄世風良藥、聞片中有與林國洪水一幕、萬萬生靈、危在頃刻、觀音聞之、即趕往施法、將洪水退去、當洪水湧動來時、田園廬宇、盡成澤國、生民無數、流浪其間、此幕佈景、該公司李搀黎民偉及導演七子山人、現正規劃一切、想他日開攝、不能令十誡專美於前云、

▲百星開演香艷名片　導演家劉別謙所導演之片、以細膩香艷見長、與西席地蜜爾葛雷菲士有異曲同工之妙、劉之作品、最適合於國人心理、故國人最所崇拜、其禁宮艷史一片、爲劉別謙唯一傑作、主演者美國電影皇后巴賴尼格萊主演、巴氏以風騷派著稱一時、在禁宮艷史片中、更能出盡其風騷之能事、現該片在百星大戲院開映、尚有三天、

▲木蘭從軍攝製過半　天一青年影片公司、近來業務益形發達、共分五組攝製、業誌前報、南洋各屬催片函件、日必數通、當地人士歡迎該公司出品之熱忱、可見一班、但該公司雖所宵監製、雅不願粗攝濫造、以貽口實、而對於佈景及劇情方面、精益求精、茲聞李萍倩導演之木蘭從軍、已攝製過半、該片由倪妙玉飾木蘭、雍容華貴、顧盼神飛、喬扮男裝、撲朔迷離、而全劇描寫軍國民主義、尤有相當闡發云、

明星新片女書記之一幕

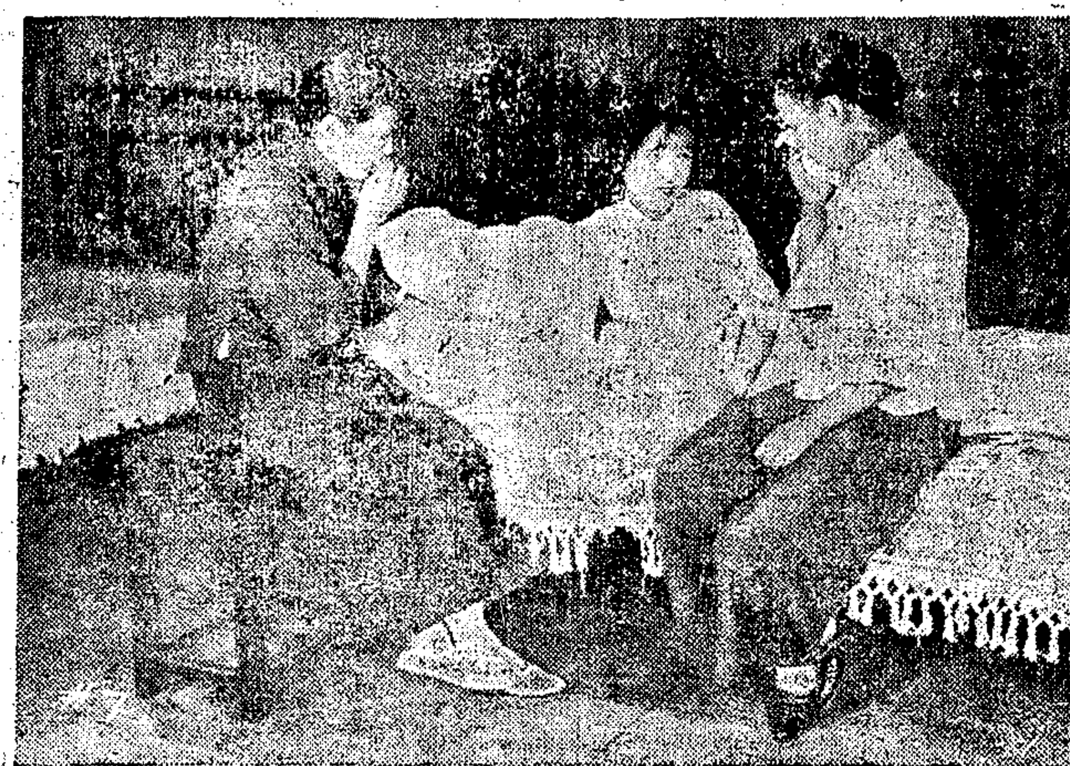

▲大同票房一週紀念預誌　新北門內沉香閣對門大同票房、定於本月廿七日（本星期六）下午、假座更新舞臺舉行一週紀念大會、茲探其劇目如下、俞雲谷「瓊林宴」、孫鈞卿「雪盃圓」、吳岐山易泰「白馬坡」、王愼聲「打龍袍」、費一清「打嚴嵩」、徐星晨吳振飛陳子華「二本虹霓關」、易泰孫志方孫鈞卿「戰蒲關」、毛如龍「茂州廟」、孫聯方「舉鼎觀畫」、費劍龍徐星晨「投軍別窰」、孫志方王雪鷺易泰「法門寺」、俞雲谷「南陽關」等十數齣云、

▲奧飛姆將映一箭仇　曹家渡奧飛姆電影院、布置完備、座位舒適、茲悉該院將於十九號起、開映長城公司出品義俠巨片一箭仇云、

▲兩路同人會京劇部一週紀念會　滬甯滬杭甬兩路同人會京劇部、創辦迄今、已歷一載、該部定陰歷十月十九日假座中央大會堂、舉行一週紀念會、排演京劇、大致已定張克勤之黃金台、馬直山之獅子樓、劉孟淵之白門樓、笑天客之盜御馬、支燮棠之探陰山、鄧莘厂之打棍出箱、張之驤莊炳南之寶蓮燈、王小鶴張克勤之汾河灣、王英之鳳凰山、並全體合演全本黃鶴樓、該部除演戲外、並刊發週年特刊一冊、內載均係海內文學家評劇家著名作品、在會場分送、不日即可出版矣、

▲大世界科天影將演大釘活人　大世界科天影魔術團新近表演各種大套魔術、如鋸判活人、骷髏舞等、頗受觀衆之贊許、聞又有一種魔術、爲海上從未演過、名曰大釘活人、演時一人仰臥、用鋼釘釘入人身、而人仍無恙、此套魔術、驚人駭目、開將於十月初一日起表演、並演奇異世界、自一本起至九本、逐日排演云、

▲大中國同人追悼李鶩洲　大中國影片公司總協理及職演員人等、因該公司總務副主任兼攝影師李鶩洲、於夏歷九月二十日患喉症逝世、定於念五日午後三時、在愛多亞路七七七號該公司、舉行追悼、以誌哀悅、現已着手籌備、并分發哀啓、致李君親友、准時參加云、

▲血淚碑今日起在世界開映　閘北寶興路青雲路轉角世界大戲院、自昨（念一日）開映天一青年影片公司攝製之新茶花以來、每日俱早客滿、且無立足餘地、現聞該院自今日起、換映明星影片公司鄭正秋導演之血淚碑云、

▲山東響馬開映誌盛　華劇公司之尚武滑稽愛情片山東響馬、自在卡德公映以來、門市售票、日盛一日、爲該院從來未有之盛況、晚間八時許、卡德鐵門、已早關閉云、

▲兄弟公司攝製呂純陽三戲白牡丹　兄弟公司、呂純陽三戲白牡丹、爲一古裝片、爲莊國鈞導演、陳耀生監製、該片自外景完全攝竣以後、近來對於內景攝製、無日不趕製進行、日昨該片在攝影場攝製天宮一幕、幕內有王母上壽、數十餘歌女跳舞等、爲古裝片中所罕見、聞該片定此月底、可完全攝竣、

▲天一青年公司招收練習生　天一青年影片公司、近來對於劇務上日益發展、殫精竭慮、不餘遺力、刻方攝製之五組新片、分隊進行、連日工作、頗爲緊六、因之出片速率、視前益見增加、各部人手、除繼續聘任外、練習生一項、猶不敷支遣、詞該公司現正招用年約十五六七之練習生多名、如有文字通順、能耐勞苦者、可親帶照相、至該公司報名云、

上海大戲院　卡爾登戲院

兩大戲院今日同時日夜開映

世界馳名唯一戰事哀艷巨片

戰地鵑聲

十二大本　一次映完

本片描寫軍人之浪漫生活倚紅偎翠爭風決闘戰地之寫眞炮火連天烟硝匣地有純孝之小卒有明義之軍官更有多情之美人點綴其中慷慨激昂纏綿悱惻誠最新唯一之戰事愛情巨片…

(時間)日戲下午三時　五時半　夜戲九時一刻　(價目)日戲　樓下六角　樓上一元　二元半　夜戲　樓下一元　樓上二元　二元半

中央大戲院　電話中央七五七一　每逢星期日星期三

(日戲)第一次下午三時起　第二次五點半起　(夜戲)九點一刻起映　(座價)(日戲)四角　六角　八角　(夜戲)六角　八角　一元

祇映今日一天

大中國影片公司最新傑作　顧無爲監製◉夏赤鳳導演

吳翰儀　盧翠蘭　主演　沈嘆天

封神榜　紂王寵妲己　姜子牙火燒琵琶精

▲軒轅墳三妖聚義　▲龍妲己紂王失政　▲賣灰麵子牙受妻怨　▲嫌貧窮馬氏求分離　▲姜子牙窮途賣靈卜　▲運三昧火燒琵琶精

▲姜子牙是千古第一個失意英雄，自下崑崙山後，做一樣壞一樣，甚至於妻子也罵了貧窮要分離，古今一般，眞可使失意人，全要一哭，▲沉迷酒色，是傾家蕩產的導火線，就是錦繡江山，也容易送掉，紂王只爲取悅一個妲己，什麼都不要了，以後的武王興師，摘星樓自焚等等，都是自取其咎而已，▲然而失意的英雄，終有發跡的一天，妖魔的詭計，也終有識破的一日，姜子牙爲賞下而發跡，思前想後大快人心，▲封神榜雖是神怪劇，其中卻包含着不少的人生大觀，這部「姜子牙火燒琵琶精」當他家庭片看也好，當他諷世片看也好，再加上種種神怪變化，愈覺得錦上添花，趣味盎然了，今日開映

◀寄售本片精美特刊每册二角▶

本院明日起開映◉祇映二天

大中國影片公司最新六大巨片之

李鷺洲監製◉陳野禪導演

顧夢凝　粉菊花　蘭春　小劉一新　主演

漢史尚武野戰巨片

三國志七擒孟獲

大中國影片公司的出品　祇映二天

陳野禪　粉菊花　小蘭　顧夢凝　劉一新

新中央戲院　電話北二三二一二　每逢星期日星期三

時間　三時　五時半　九時一刻　價目　日戲　三角　四角　六角　夜戲　四角　六角　八角

今日日夜開映三次

天一青年公司出品

唐皇游地府

「大破黃巾」「女兒國」「新茶花」及「唐皇遊地府」爲天一青年公司第四巨片。前三片業經開映。受各界熱烈歡迎。「唐皇游地府」在本院開映。與前三片相同。而規模之宏大。及資本之雄厚。佈景之奇特。結構之新頴。則更勝於前三片。中有天宮龍宮御花園寢宮陰間十殿。奈河橋血汚池望鄉台孽鏡台。刀山油鑊陽河孟婆亭炮烙等。十八層地獄沸湯畜牲割舌。六道輪迴種種。從未有過之新景象。較「詩人游地獄」等片更有可觀。愛觀佳片者。請勿失之交臂。

夜場特煩天青劇社　第五次復演

唐夫人

唐夫人一劇、爲天青劇社之得意作、突梯離奇、令人百觀不厭、昨與「唐皇游地府」同在中央開演、成績優美、觀衆稱盛、極爲滿意、茲應座客之請、仍請該社來院演「唐夫人」第五次、本院近來所映之佳片、璧合珠聯、不讓中央專美於前、尚希各界仕女、必連袂偕來

恩派亞戲院　電話中央六○七二　星期日准映

(日戲)三點與五點半起　(夜戲)九點一刻起　(日戲)三角四角八角　(夜戲)三角四角六角一元

天一青年公司神話香豔古裝影片　西遊記之一　**女兒國**　陳玉梅　倪紅雁(主演)

卡德影戲院　電話西八七八二號　星期日准映新茶花

(日戲)三點鐘　(夜戲)七點九點鐘　(日戲)樓下二角　樓上四角　(夜戲)樓下三角　樓上四角　五角

華劇公司出品最新唯一冒險武俠愛情巨片　**白芙蓉**　張惠民導演　張惠民　吳素馨　主演　阮聖鐸

萬國大戲院　電話北五八九四號　星期日准映

日戲三點鐘　夜戲七點鐘　九點鐘　日夜三次　價目　樓下二角　樓上三角　日夜一律

天一青年公司最新出品愛國軍事偉大時裝名片　**新茶花**　胡蝶　主演

中華大戲院　電話中央九一六六　星期日准映

日戲三時起　夜戲七時起九時起　(價目)日戲(下樓)正廳二角　(上樓)樓廳三角　包廂五角　夜戲(下樓)正廳二角　(上樓)樓廳四角　包廂六角

大中國影片公司最新出品古裝偉大史片　**美人計**　前後兩部　一次映完

世界大戲院　閘北寶興路青雲路　星期日准映女兒國

價目　日戲　二點半　正廳二角　樓廳三角　包廂五角　夜戲　六點鐘　八點鐘　共映三次

注意

明星影片公司著名哀情片　**血淚碑**　鄭正秋導演　(主演)

城南通俗影戲院　大東門小南門廟北　每星期換片二次

中國影片　**眞假千金**　明星公司出品

▲山東響馬▲　價目

今天日夜開演

中山大戲院　院址虹口卡子橋　電話北五三二二號

開心影片公司出品　**神仙棒**　汪優遊主演

今天日夜開映　第一次三時　第二次七時　第三次九時

奧飛姆大戲院　曹家渡五角場　電話西四九一四號

(日戲)二點半開演　(夜戲)第一場六點鐘起演　第二場八點鐘

(價目)正廳小洋二角　樓小洋四角　特等小洋六角　幼童減半

今天日夜戲　長城公司出品　空前俠義愛情巨片　**一箭仇**　十二本

新愛倫大戲院　院址虹口海寗路中　電話北四二○號

陽歷十月十九號起連映三天

國產武俠義故事名片　**山東響馬**　友聯影片公司出品

預告　下期開映國產名片　**狐狸報恩**

北京大戲院

北京路貴州路口　電話中央七四一〇

星期四〇五〇六開映；日戲三時　五時半　夜戲九時一刻

史蒂華女士傑作

紐約著名捷飛歌舞團全班女藝員合演

愛之魔力

"The Great White Way"

捷飛歌舞團在紐約城盛名久著其全班女藝員色藝超卓膾炙人口本劇由伊傳合演緋約倩影流露銀光中香豔無比描寫紐約之生活紙迷金醉淋漓盡致而寓意高尚更層可貴全片長十大本一次映完

價目　日戲正廳小洋三角　夜戲正廳小洋四角　樓廳小洋六角　樓廳小洋八角　花樓小洋九角　花樓大洋一元

Embassy THEATRE

□夏令配克影戲院□

（今日下午三時五時半開映）

（世界著名第一愛情警世佳片）

◉片中有極大之汽車展覽會◉

汽車姻緣

◀注意▶　此片爲女明滄勒西拉亭最近傑作全劇表演異常動人欲習駕駛汽車者不可不看此片

西門外方浜橋　共和影戲院（發記）　今天日夜開映

著名愛國（戰事）古裝巨片　熱血巾　八大本

時刻　日戲二點半起　夜戲七點九點半起

特別包廂每位半元　普通包廂每位大洋三角　月樓每位大洋二角　正廳每位大洋一角　幼童減半收費

星期二星期四星期日皆換片

卡爾登飯店

裝修工竣重新開幕滬上獨一無二之堂皇華麗

跳舞廳

本飯店跳舞廳重新裝修精美絕倫地板光潔可鑑電炬照耀輝煌佐以超等音樂班質心怡情無逾於此

預定座位　電話西三六三九　星期六門票每位售洋一元　大餐每客三元五角門票在內

虹口大影戲院

虹口乍浦路口　電話北一四八　今天開映三次

每逢星期一星期四更換新片

最後一分鐘　The Last Moment

時間　第一次下午三點鐘　第二次晚七點一刻　第三次晚九點一刻

價目　樓上三角　樓下二角　幼童減半　日夜一律

奧迪安大戲院

今天日夜開映三次

法國著名社會悲劇

薄命花

片中略述一青年少女受人愚弄致爲家庭社會所不容備受種種痛苦演來深刻之至穿插有美術家開華麗之游藝會摹爲半裸之模特兒尤爲生色

時間　下午三時　五時半及九時一刻開映

價目（日戲）樓下七角　樓上九角　一元二角（夜戲）樓下九角　樓上一元二角　一元五角

十月二十一日星期五起映　捲土重來之空前五彩巨片　十誠

百星大戲院

今日日夜開演

大導演家劉別謙導演香艷名片

風騷派女明星巴賴尼格萊主演

禁宮艷史

時間　日戲下午三時　五時半　夜戲下午九時一刻

價目　日戲樓下四角　樓上八角　兒童減半　夜戲樓下六角　樓上一元　兒童一律

地址　老靶子路福生路口西段　各界車輛均可直達院門

愛普廬影戲院

北四川路海寗路口

今日下午五時半晚九時一刻開映

青春之愛

東華孔雀戲院

法租界霞飛路四百八十六號

今天日夜開演二次

奇情佳片

小鎮遊記

RECINARD DENNY in "I'll SHOW YOU THE TOWN"

時間（日）五點半（夜）九點一刻

價目（日）四角　六角　八角（夜）八角　一元

明日新片預告　擇配

閘北大戲院

新閘橋北　蒙古路口

天一青年影片公司出品　香艷滑稽名片

唐伯虎點秋香　前部　一名三笑姻緣

樓上大洋二角　樓下大洋一角

第一次二點半　第二次六點半　第三次八點半

▲今天日夜開映三次

胃病仙丹

此散能治各種肝胃氣痛用上等名貴藥料製成凡患肝胃氣痛各症無論遠年痼疾初起新病無不藥到病除數服後定能永遠斷根如患胃氣病者請速購服每瓶大洋九角（代售處）上海漢口路申報館廣告處　抱經堂啟

中央大戲院預告

本星期日起准映明星影片公司第卌四次出品

唯一諷世社會喜劇

張石川洪深聯合導演傑作

丁子明主演

洪深兼飾要角

女書記

明星公司新片『女書記』　丁子明洪深合演之一幕

原名　衛女士的職業

此片爲名導演張石川君與留美戲劇學專家洪深君聯合導演之傑作。由最擅悲角之丁子明主演。以提倡女子職業爲主旨。惟每幕結尾。必出以發噱之表情。能使觀衆捧腹。故此片名以喜劇。

晚近女子解放。男女平權。女子參政等之呼聲。甚囂塵上。以是智識界婦女求生於社會者亦日多。惟男子每存女子爲可玩之念。故對社會上有職業之女子。多方利誘。或藉權勢以戲侮之。此女子職業所以不能發達之一大原因也。

此片即欲打破社會上輕視與戲侮有職業女子之惡習。故劇中人以敝屣虛榮。犧牲愛情。而得安守職業爲告一段落。此皆惕勵有職業之女子。勿爲虛榮利慾所誘之一忠告也。

電影爲娛樂之一。亦啟發羣衆智識之唯一利器。故無論何種劇本。皆須抱一純正之主義。而一切表演。又不能固執一見。蓋過於頑固。非特不能達其主義。且失戲劇娛樂之精神。不能獲觀衆之贊同矣。故此片雖抱有絕大之主義。而於各演員表情。及全劇之佈局。皆能引人入勝。頗饒興味。開映在即。凡愛觀有主義而足以娛樂之影片者。請拭目俟之可也。

▲記大中國新片姜子牙　我有時翻着封神榜、腦海中往往想起倘然封神榜完全是真、那末衆仙鬬法、和打神鞭番天印一類東西、飛來飛去、到着實有一些可觀、但是吾尤其想到土遁的一回事、以爲最煩難也沒有的了、可是後來想到電影上去、這個疑難的問題、卻也就不打自破、接着吾很希望那一家公司能拍一本封神榜給吾們看看、到真是興趣無窮哩、隔不多時、果然聽見李元龍說大中國影片公司在那裏着手封神榜了、近來所攝的是其中之一節、叫做姜子牙火燒琵琶精、是子牙初下山來的第一件大功、我知道之後、便時時希望能一觀此片、待到前天、元龍果以電話招我參觀試映、結果我很覺得趣味盎然、更希望大中國連續下去多拍幾部封神榜上的怪事、我看了封神榜、雖然免不了迷信之談、然看姜子牙、具了這樣的才學、下山以後、當然應該做一番大事業了、卻不料連小本經計多做不成、受盡了許多的磨難、待到拿到了琵琶精材算是命運轉佳、可是仍舊不會得到一個好結果、以至於隱身渭溪、靜待時機、大中國的姜子牙、只做到火燒琵琶精、金殿封官爲止、我看了全片、覺得這本片子的描寫、當然是歸功於導演的選擇人材和演員的能夠表演了、此外有許多穿插、能使人料不到而有回味、也是一種不容易的地方、（微笑）

大中國新片姜子牙之一幕

⊙醫藥訊

▲俞片芳醫生返滬　產科女醫生俞片芳、向在靜安寺路上海平民產科醫院應診、本月初以於歸何氏、曾赴蘇旅行、今已蜜月返滬、照常設診、聞就診人數頗形踴躍云、

▲中德女醫校聘請名譽校長　靜安寺路中德產科女醫學校、設辦完美、素著聲譽、今夏開學後、業經添聘中外碩彥、分任課務、近以嘉得虞洽卿先生之女公子滬滴女士、熱心社會事業、不遺餘力、因於明日特具專函、聘爲名譽校長云、

▲李伯廬醫生宴客　晨星演劇團團醫李伯廬君、名醫丁甘仁門人、景和醫科大學畢業生也、畢業以來、寓於虹口、以研究醫學爲志、友朋經其診治、十九皆獲全愈、因之多以懸壺濟世爲請、李君亦頗以爲然、爰於月之二十日、設宴於杏花樓、藉伸祝念、到者醫界有丁仲英・唐拾義・周能三・正瑤瑨・陸仲篪・謝瑞庭・朱繼昌・徐禮焯等、商界則有譚步韶・鍾安樵・朱焜生・鄭瑞桐等、晨星演劇團、是日亦全體到會、計有二十八席之多、至十時始盡歡而散云、

▲顧清源醫士遷移診所　顧清源醫士診所、前在老西門口大慶里內、茲因原有診所狹窄、新遷西門外萬生橋南興當弄口承蔭坊內三號、聞近日診務甚爲忙碌、貧病者不計、以慈善爲懷云、

▲內幼科姚惠安醫士之榮譽　該醫士自附設診所於閘北新民路、佛教居士林以來、善治男婦方脈、及兒科痧痘驚風等症、近聞北流行喉痧爛喉、得醫士治愈者、共有三百餘號、昨有海寗路許繩甫夫人、懷胎八月、因勁下紅、三日未止、母子危急、後經醫士診治、服以調氣養血、兼固胎之劑、竟紅止胎安、霍然脫險、聞除酬謝外、並訂於下月初旬、致送匾額、以表謝忱云、

▲胃腸養生法再版　本醫學博士長與稱吉氏原著、內容論飲食之目的、消化之生理、齲齒之豫防、胃腸之運動官能、營養品滋養物之區別、食品之分析、肉類魚類之選擇法、穀類豆類、菜蔬類、果實類、以及飲料水、乳汁、肉汁、鳥卵、嗜好品等之良否、攝食之時間、食物之分量、食時食後之規則、食器之取舍、病人及健康人之標準食餌等、燦然有列、言爲大觀、其文淺、其理明、其試驗確實而易行、雖屬養生一門、實非尋常衛生書可比、吾國之苦胃腸病者、不可不讀云、每部七角、梅白格路一百二十一號醫學書局印行、商務書館、協和書局、均有寄售、

▲廣仁堂衛生藥油之功效　虹口吳淞路金鑫里八百五十五號廣仁堂藥油局總發行所、所出品衛生藥油、行銷各處、功效甚著、此油係以鉅大資本、搜羅難得之品、煅煉成油、又經十餘年之蓋藏、使其氣味醇厚、芳而不烈、用能開關醒腦、入絡穿經、救急扶危、食搽應按均可、各藥材店廣雜貨店烟紙店、均有代售云、

▲秦頌堯醫生設掛號處　南頭小九華秦頌堯醫生、精岐黃術、前曾設分診處於石路餘興里、今因某公共機關聞名聘請、無暇兼顧、現已撤消、爲便利病家起見、特設掛號處於南京路五福弄三一公司內、凡病家在該處掛號後、即當遄前應診云、

⊙書畫訊

▲徽山樓書畫展覽會　徽山樓書畫展覽會、設於愛多亞路五十九號安樂宮樓上、昨日爲開幕第三日、參觀者約計有百餘人、陳列書畫如趙撝叔吳大徵吳秋農任伯年等、均爲聚精會神之作、古人如沈石田祝枝山文徵明王石谷唐六如、時人如吳昌碩趙子雲杳烟谷王一亭等、姓名不及一一記憶、而盧新蒲之山水、繆谷英之菊花、尤爲精工、且估價廉平、嗜書畫者輒爭先定購、該會只有十日期、定於陰歷十月朔閉幕云、

⊙出版界消息

▲青年之友優待訂戶　青年之友週刊、自發行以來、已出八期、第九期亦將於本星期四出版、該報爲優待訂戶起見、自即日起、凡訂閱該報全年（計大洋一元）者、特贈送實售大洋六角之帝國主義經濟侵略中國史略一冊、送完一千本爲限、訂閱處本埠四川路二十九號三樓鄙樂公司嚴慈男、或上海北站二樓通譯課李九香或彭溍源均可、

▲上海黨務訓練所同學錄已出版　中國國民黨上海黨務訓練所同學錄、由該所特別班學生徐覺繼續辦理、業已出版、裝璜非常美麗、本埠同學大多數已親往領取、敎職員及外埠同學、正在預備郵寄、

藝術界

應鵬編輯

⊙「天堂與五月」作者的供狀

應鵬、

這是我寫給若谷的信、可以說是我做了天堂與五月的一篇懺悔、望你最好在極短時期內、登入藝術界中、要是找不到題目時、可名之曰「天堂與五月作者的供狀」、

我希望你有暇來我處談談、 洵美、十、十八、

若谷、

十月九日的申報上、你將我大罵了一頓—過分的獎諛便是罵—我又是慚愧、是又感激、

說起來是很有趣的、我的天堂與五月的出版、實在是偶然的、那時我方才歸國、由張道藩的介紹、認識了死人之嘆息的作者滕固、因了我們對於文學的嗜好相近、不久便成了莫逆、天天不是他來、便是我去、有時談著史文朋、有時談著羅捷梯、我們都是先拉飛爾派的崇拜者、我們崇拜他們的詩、我們崇拜他們的畫、

那時他恰好在編獅吼同人叢著「屠蘇」、我便將我的舊作幾首給了他、他又翻得了我的舊稿、便慫恿著我交給他由光華出版、於是不久天堂與五月便出版了、

我自小便沉醉於詩歌之中、我的老師談公季先生、是深知我的、他極謹慎地監督著我、使我不致因了些些的小聰明、而錯了進取的步驟、他要我背古文觀止、他要我默記綱鑑易知錄、我因此對於中文方才有了些根底、是後便進了一個教會學校、棄掉了「人生於世」而從事於"Once Upon a time"了、

不知是因了什麼、一個同學送給了我一本郭沫若的女神、這是我第一次對於新詩、領略到他們所特有的趣味、我自己又去買了一本名震大江南北的胡適的嘗試集、不幸使我對於新詩失了一半的信仰、

那時我的英文程度、也能看得懂普通的小說了、於是便大膽地去買了一本丁尼孫的詩選來展誦、因為那時我聽一位英文教授說、沒有出過洋的、是看不懂外國詩的、不知是否那本詩選淺易呢、還是怎的、我覺得我看了、並不像那位教授所說的那般難、我於是又去買了一本羅捷梯的、一本白朗吟的、此後我便也被誘入詩之迷宮了、

到了劍橋、我便專攻文學、尤注意於詩歌一門、致後便從詩歌中找得我兩個靈魂的愛人、希臘的莎茀、與英國的史文朋、你是知道了的、

課餘之暇、時時試作新詩、最先的便是那首花姊姊、這是根據花木蘭的故事寫的、不瞞你說、當時國外的我、於國內文壇的情形、非常隔膜、手頭的新詩集、祇有女神一本、因此這首花姊姊、便是一篇時代落伍的作品、這首詩我承認是受著鳳凰涅槃的毒最深的、還有天堂等篇、也是一般的幼稚、那首頭髮、是硬湊成的、末一節詞句生澀、又未押脚韻、真是不堪、我原想都不集進去、但是滕固說、「第一本詩集、不過是為珍重時代的過去留些痕跡的、何必選擇、」這個過處、是應當滕固代我負責的、

老實說、天堂裏的詩、除了曾在晨副發過的「我祇得也像一只知足的小蟲」、比較過得去些外、其餘都是我自己所不滿意的、那首莎茀、是我將莎茀詩 Sapphic Metre 將中文來運用的一個嘗試、但是雖則費了許多工夫、而結果仍是失敗了、

比較滿意的、以及歸國後寫的、都收集在五月裡、那首「花」的確如你所說是我自己的供狀、我最恨那些無聊的文人吟風弄月、他們的嗚咽、並不是真受了麼冤屈、不過是像猴子般學着人脫帽戴帽而已、所以我說、

他最怕那悲哀的鳴鳥、
在甜蜜的窩中說牢騷、
明明是快樂的歌調、
卻含着眼淚來呼號、

你大概也同情於我的吧、

志摩喜歡我那首「春」、又有人說「日昇樓下」好、但是我自己知道的、這些不過是我為我孩童時代的過去留些痕跡而已、

我知道過於修飾、及做之情感、是我最拔的錯處、

我實在對讀過我天堂與五月的、尤其是出錢買了來讀的一般讀者抱歉、

我現在力求將我以前的過處改去、我已將我的第二詩集「花一般的罪惡」編好、等我的書店辦來、即能出版、那時我想總能贖我的罪惡於萬一吧、洵美十、十八、

⊙中華藝大野外寫生

中華藝術大學、每學期舉行野外寫生一次、現該校學生丘霜抹楊權一等數十人、已於本月十六日分赴無錫杭州二處寫生、其餘留校學生、亦於昨日起、由教授陳抱一丁衍鏞等引導、在江灣吳淞一帶實地寫生、此次野外寫生、定期二星期云、

上海 (創作) 三續

田漢作 朱應鵬畫

(一)刺戟 下

到仇家裏的熟朋友十有九次可以遇着這位瑞莊清臒眉目間隱含淡淡的哀愁的女性、撫着她那三歲的遺孤、對你靜婉地微笑、那時那貧病交侵的葉鍾英自然還不會找着愛的對象、雖他在湖南時曾陷入一種熱烈的同性愛、因此寫了一篇貴重的生活記錄叫「男朋友」、但此時的他的男朋友迫於生事、終日做家庭的奴隸、也無暇來管他了、蔣讀僧呢、把他的病妻送到廬山之後、滿擬靠譯文所得、多替他的可憐的病人籌些醫藥費、但他的貧弱的醫藥費好容易籌來、他的愛妻已早在烟霧彌漫的山間作了不歸之客了、余質夫是個有妻有子的人、本不應感着性的煩悶、但煩悶既是現代的世紀病、任何手段的性的滿足、尤其是藝術家的特權、何況素以尋求官能的享樂為性的生活的全部的余質夫呢、他們對於這「風流寡婦」的進攻、余質夫是否參加、作者不得而知、但這些進攻的確都失敗了、這不是因為那賢淑的太太、「寡婦」而不「風流」、實因據我們的清教徒說、她是個不幸的女人、她已經嘗過一回人生的滋味了、他非不想恢復她的春天、但不幸、能現在的她相信的、不是夢幻般的語言、而是確實的生活保障、講到這一點、他們那些畸死奇才、詩壇驍將、祇好各人拖起那生花妙筆、悄悄的收兵了、但余質夫究竟比他們魔力大些、感謝那種感傷的才華、在他那種銀灰色的小說裏、嘆逝嗟貧、啼孤號獨、居然引起了一個多情的少年女性的同情、

王立亭亭的肉感的小姐

她的樣子也不算壞、難得的是身體長大、大有西洋女人的風度、講到教育呢、她是個中學畢業生、要更進一步的教她也很容易、何況他是這麼一個到了相當年齡的聰明伶俐的姑娘呢、總之、我是為她死定了、我活到現在三十多年了、雖然曉得酒和女人、卻從來不曉得戀愛、當你們談戀愛談得很起勁的時候、我祇好在那裡暗笑、我笑世間上真正會有這回事嗎、但是現在我沒有暗笑你們的餘裕了、

—你有這樣的奇遇—艷遇、好極了、可惜我現在已不是那時候的我、恐怕我祝福你們的愛之不朽的時候、也不免攏着暗笑呢、(未完)

好消息 好機會

辣斐德路亞爾培路轉角之汽車時節展覽大會
陳列 全新汽車二輛以拈彩法出售 中外時新衣飾以備任意選擇
附設華美富麗之跳舞廳西餐室
規模宏大佈置精美 為上海五年來所未有之盛舉
如此好消息 如此好機會 君何不前往參觀一次
開幕——十月廿八日
時期——十天
庚E2279

永安天韻樓 菊花大會預佈

賞菊·雅人樂事也·本樓為海上高等俱樂部·來游者非文士即名媛·此菊花大會所由起·俾來遊諸君·得暢懷賞覽·各班藝員·並競排好戲·茲定十月初一日起·開始舉行·諸君公餘之暇·務請屆時光駕焉

我國唱片業異軍突起之 高亭唱片 係南北顯曲家最賞識者
余叔岩 言菊朋
(外埠函購請逕向本行分銷處上海南京路望平街口心聲唱機公司接洽)
高亭華行總啓

四馬路第十五號八 百代公司又出新片了 電話中央二六八二

上海技藝會員總聯合會游藝一覽表

精神團 張冶兒 易方朔
外加 獨腳戲 王無能 錢無量
全球歡迎 大八線戲 鴻譯臺
星期團 男女合演 滑稽新戲
著名女子新劇 劉泰斗
劉子雲 朱媛媛 張美雲
京都邱家班 文武燈彩戲法 邱寶 代接家庭影戲 奎

科學魔術 天影
吳品如 中西幻術 乾坤戲法
王一飛 中西戲法 童子武術
田永奎 文武戲法
黃杏珊 戲迷 三簧
毛喬笙 男女表演 改良戲法
歡喜團 周杏泉 周慧珍
董別聲 四班合演
胡壽慶
莫悟奇

江笑笑 外加雙簧
吉評三 戲迷 相聲
人人笑 百鳥朝鳳
開口笑 由津回申
陳昌浩 四明南詞
王敬文 文武戲法 王福順 甄福貴
張鳳翔 張玉林 張玉英 童子雙簧 男女戲法
沈易書 南方拉戲
邱聘卿 筱翠花 大鼓調
京都邱勝奎 徐鳳山

聲舞臺 龍飛傳
文舞台 大八線戲
邵文濱 乾坤會唱 風雅申曲
丁少蘭 丁婉娥 男女合演 改良申曲
王筱新 王鳳珍 王雅琴 趙月珍 改良申曲男女合唱
花月英
馬金生
筱桂蓀 乾坤蘇灘
陸嘯梧
趙中山

王彩雲 王葵雲 張鳳雲
費西冷
施筱雲 古裝蘇灘
周筱虹
蔣婉貞 玉韻集全體女子蘇灘
金士芬 金雪珍 金士芳 金美艷 外加滑稽戲迷雙簧

施湘芸 絕頂女子蘇灘文武戲法
范少山 范醉春 新增特別電燈擔
王美玉 王寶玉 王愛玉 久蒙歡迎 最著名 真實才藝 唯一女子蘇灘
張素蘭 張月蘭 張瑞蘭 怡紅社女子蘇灘
葉如玉 遷移聲明
錢鳳弟 鳳鳴社全體女子蘇灘
孫如娥
京調 崑曲 蘇灘 朱媛媛

三馬路 榮記大舞台 男女合演

全國歡迎新舊劇泰斗文武唱做全材鬚生兼花臉

李桂春

即小達子

廿五夜准演 頭本奇女夢鐵國鸞高出世廷贊 飾高廷贊

陳嘉麟 張彥芝 李桂芳 王匯川 林樹森 張桂芬 李瑞亭 孫少棠 沈艷芳

念五夜合演頭本鐵國高廷贊

更新舞台開北閘封路口

男女合演

修理工竣不日開幕

三馬路榮記大舞台男女合演

上選最優等坤角青衣花衫文武鬚生兼工老旦

姚玉蘭

念五夜准演 頭本鐵國奇女夢鸞高出世廷贊 飾素娘

上選最優等坤角二簧花衫文武鬚生小生小丑

姚玉英

念五夜准演 頭本鐵國奇女夢鸞高出世廷贊 飾楊夫人

三馬路榮記大舞臺男女合演

新排宋代歷史文武奇情特別古裝奇巧機關好戲

鐵國 頭本 高廷贊

奇女夢鸞出世

廿五夜初次起演八時半登場

本舞臺歷排連台文武新劇素著盛名蒙顧曲界所稱譽今者選聘優等男女文武藝員男女合演新排無上名劇情節優美穿插緊密全新錦繡服裝特別奇巧機關精美像眞布景精益求精應有盡有今夜起演務請早臨說明書錄於下

[illegible]

新新花園新聲大劇場 門票二角 不另取資

各界來函要求重演

頭二本飛龍傳

新新花園鐘社男女新劇

新聘著名閨閣艷旦

洪婷婷

(日)青樓俠妓 (夜)劇除土豪劣紳

新新屋頂花園 門票二角 不另取資

張冶兒 易方朔 (精神團)

(日)愛情試驗 (夜)眞假娘舅

露天影戲 著名長片 青年俠 第九十集

神仙世界

各場參觀 不另取資

今日起門票每位大洋一角

神仙世界女子京戲九月廿五日夜戲目

門票每位大洋一角場內招待一律女子各場參觀不另取資

石查賽石石李

(日)月桂呂叔岩梅艷蘭英(夜)

(戲)來芬布黃晴斯辭歸(戲)

五台山 太君 鄒 譜海波 金台雯扇楚魯

全班合演 全本新殺子報

神仙世界文明新劇日夜戲目 門票每位大洋一角場內招待一律女子各場參觀不另取資

馬恨情 王曼君 王呆公 慎愁紅 王无恐 李曼英 黃韻聲 李君直 張幻影 王幼梅

廿五日戲 黃金美色 廿五夜戲 閻瑞生

小世界

各場參觀 不另取資

今日起門票每位大洋一角

小世界乾坤大劇場廿五日夜戲目

門票每位大洋一角全體女子招待各場概不另取看資

倪劉王(張)(紫)(珊)張單程劉單張富(王)(勳)(臣)倪

(日)文長勳 紫 艷(夜)先德紫珊仙 文

(戲)龍寶臣程艷芳珊德元芳(戲)臣元六舫程艷芳龍

奪頭彩 大溪皇莊 採陰山 蓮花湖 月雪(菴堂相會)

小世界愛華社新劇念五日夜戲目

門票每位大洋一角場內招待一律女子各場參觀不另取資

(日戲) 義僕救主 (夜戲) 王清明 合同記

小世界九月念五日影戲

門票每位大洋一角場內招待一律女子各場參觀不另取資

商務印書館出品 警世愛情片 十大本

好兄弟

時間 新劇場 京戲場

廣舞台 聘請粵東 羣花艷影全女班 九月廿五夜戲

配景大忠大孝唯一新劇

一語破情關

全班齊出力拍演

夜價 特等大洋一元半 頭等大洋一元 二等小洋六角

八界大賀壽

笑舞台 電話中央三五一五 念五夜開演

梅蘭芳遇匪記

即日開演 預告 華庶澄

新市遊戲場 虹口梧州路 南菜小場

沈易笑書 鄒嘯鐵魂 (快活林喜劇團) 趙笑林 臧春風 小桂寶 張月英 張美云 羣芳會唱 (四明文戲) 張君芳 客串 徐菊桃 陳紅川 陳滙泉 常海禮 陳廣韻 (雜場) 施竹軒 施春蛾 毛喬奎

天蟾舞台 男女合演 九月廿五夜戲 電話中央二三七〇

價目注意 特別包廂官廳八角 頭等正廳四角 三層花樓三角 三層特等二角 三層頭等一角

魏德奎 陳永奎 琴秋芳 劉韻秋 高百歲 白牡丹 劉漢臣 麒麟童 琴雪芳 王芸芳 劉奎官 郭玉蓉 董志揚 彭春珊 劉桐軒 李春棠

新排九本新劇十本初次華麗緣啟演

法租界共舞台 男女合演 九月廿五夜戲

價目 特包八角 頭包六角 特廳八角 頭廳六角 二廳二角 三層廂三角

蔡紫紅 陳彩霞 林如心 馬秀英 粉菊花 梁一鳴 小徐蘭春 徐蘭芳 明艷芳 于雨亭 袁小英 王樓祥 陳文霞 張彩亭 粉月花 馬菊英 林秀心 小如春 徐蘭芳

(頭本連環戲花公主) 宋江 關勝 雄義 (二本連環戲花公主)

大舞台 榮記 男女合演 九月廿五夜 准演新排拿手好戲

價目注意 月樓優廳一元 特別包廂官廳八角 頭等正廳六角 二等正廳四角 三樓包廂三角

陳嘉麟 沈艷芳 張彥芝 李桂芳 王匯川 林樹森 坤角姚玉蘭 李桂春(即小達子) 坤角姚玉英 梅雪芳 張桂芳 李瑞芬 孫少亭 張春堂 殷春泉虎

頭本奇女夢鐵國鸞高出世廷贊

大世界大京班廿五日夜戲目

葉邱郭湯梁曹蓋小 邱梁蓋王陳郭馮 女

(日)小德少桂俊艷天月(夜)德俊天寶蓮善坤素蓮叫天

(戲)卿成亭芳圖秋紅來(戲)成圖紅 甫泉 劈

大世界紹興大班九月念五(日夜)戲目

韓張陳徐陳汪胡陳李 胡 金周水林王張周邵王

德六寶家志蛟大金玉 林鳳 水春仙金乾桂金靈桃

寶八林官益奎海貴水 潮生花敖興芳龍芝鏡

(日戲) 古玉盃 五美圖 (夜戲) 萬里侯 後本寶蓮燈

大世界民鳴社男女揚州戲九月念五日夜戲目

劉筱筱 臧 筱 筱 徐 喬筱沈

文玉玉 樂玉筱

城鳳英 雪梅玉蘭玉琴宏選 爲翠梅

(日戲) 老鼠精 藥茶計 (夜戲) 過花園 四本王清明

大世界鴻福堂紹興文戲九月念五(日夜)戲目

曹沈張姚張葉趙張雪 王 沈俞駱朱李金黃王俞

得九配芳支得雲雪玉 桂存福小泉世半雲福

富霞紅松美寶鳳芳梅 永春 芳喜林寶奎江奎龍言

(日戲) 後本葵花配 (夜戲) 前本香蝴蝶

大世界天韻集南方歌劇九月念五(日夜)戲目

吳樊張孫褚曹陳 張 沈 顧 朱潘褚王黃金史

維笑志和雲儒雅艷衡偉儂霞雲延雪似雲桂玉德

新倩慈尚飛君秋 洪 史 陳 齡艷馨鶴馨麗生

(日戲) 二度梅 (夜戲) 珍珠塔

大世界競社新劇九月念五日夜戲目 不另取資

黃章劉王 俞 章 胡 張 董張吳王

麗曉滌 无 天懷鐵國

霞霞華能 樵翁擁翠君安彩霞 厄玉魂香

(日戲) 失羅帕 (夜戲) 張毛毛

先施樂園大京班廿五日夜戲目 鐘點復舊

(日十二點至夜十二點止風雨無阻)

任唐劉 景 四 本

(日)長麟秀榮韻琴 (夜)鐵 十一本

海豹蓮軒寶送

行路訓子 戰 坐宮 蟾酒 (戲) 公鷄 狸貓換太子

先施樂園優美班廿五日夜戲目 鐘點復舊

(日十二點至夜十二點止風雨無阻)

劉侯朱吳張張花 小張金吳筱花

少勝笑翠紅曉義 (夜) 鳳美玉翠均義

舫奎儂雲艷崑俠 (戲) 處英芳雲培俠

新殺子報

先施樂園武林班

楊陳孫楊 沈 楊韓池魯

福嘯半菊翠紅文君秋醒

壽奎笑英 才元響夫

(日夜) 蔡金蓮

先施樂園揚州班

陳姜陸唐 呂 戴孔陳倪

醉大長錫正才小小少萬乃

梅餘貴奎 六蘭福壽

(日戲) 賣水記 (夜戲) 張三郎

永安公司天韻樓大京班

王印趙何小何伍小長 譚 周 鞠陸客陸張吳謝

樹德君頤雪瑞逢李勝紅梅蕙卿德子串少雪寶小

臣山茂馨英亭春 奎良陸林芳奎棠

念九本三十本狸貓換太子

崑劇傳習所假座徐園九月二十五日戲

釵釧記 相約 講書 落園 討釵

西廂記 佳期

演官 惡夢

顧傳玠 傳亭會 朱傳茗 三錯